



แผนพัฒนาท้องถิ่นปี (พ.ศ.๒๕๖๖-๒๕๗๐)  
การแก้ไขแผนพัฒนาท้องถิ่น  
ครั้งที่ ๑/๒๕๖๖

งานนโยบายและแผน  
องค์การบริหารส่วนตำบลนากลาง  
อำเภอสูงเนิน จังหวัดนครราชสีมา  
กรมการปกครองท้องถิ่น  
กระทรวงมหาดไทย



ประกาศองค์การบริหารส่วนตำบลนากลาง  
เรื่อง การใช้แผนพัฒนาท้องถิ่นปี (พ.ศ. ๒๕๖๖-๒๕๗๐)  
การแก้ไขแผนพัฒนาท้องถิ่น ครั้งที่ ๑/๒๕๖๖  
ขององค์การบริหารส่วนตำบลนากลาง

ตามระเบียบกระทรวงมหาดไทย ว่าด้วยการจัดทำแผนพัฒนาขององค์กรปกครองส่วนท้องถิ่น พ.ศ. ๒๕๔๘ แก้ไขเพิ่มเติม (ฉบับที่ ๒) พ.ศ. ๒๕๕๔ และ (ฉบับที่ ๓) พ.ศ. ๒๕๖๑ มีสาระสำคัญดังนี้  
หมวด ๔ การแก้ไข การเพิ่มเติมหรือเปลี่ยนแปลงแผนพัฒนาท้องถิ่น  
ข้อ ๒๑ การแก้ไขแผนพัฒนาท้องถิ่นเป็นอำนาจของผู้บริหารท้องถิ่น  
เมื่อผู้บริหารท้องถิ่นได้เห็นชอบแผนพัฒนาท้องถิ่นที่แก้ไขแล้ว ให้ปิดประกาศให้ประชาชนทราบโดยเปิดเผยไม่น้อยกว่าสามสิบวันนับแต่วันที่ผู้บริหารท้องถิ่นเห็นชอบ พร้อมทั้งแจ้งสภาท้องถิ่น อำเภอ และจังหวัดทราบด้วย

ดังนั้น เพื่อให้เป็นไปตามระเบียบกระทรวงมหาดไทย ว่าด้วยการจัดทำแผนพัฒนาขององค์กรปกครองส่วนท้องถิ่น พ.ศ. ๒๕๔๘ แก้ไขเพิ่มเติม (ฉบับที่ ๒) พ.ศ. ๒๕๕๔ และ (ฉบับที่ ๓) พ.ศ. ๒๕๖๑ องค์การบริหารส่วนตำบลนากลาง จึงได้ดำเนินการจัดทำแผนพัฒนาท้องถิ่นปี (พ.ศ.๒๕๖๖-๒๕๗๐) การแก้ไขแผนพัฒนา ครั้งที่ ๑/๒๕๖๖ ซึ่งผู้บริหารได้เสนอต่อสภาในคราวเปิดการประชุมสภาองค์การบริหารส่วนตำบลนากลาง สมัยวิสามัญ สมัยที่ ๑ ประจำปี พ.ศ. ๒๕๖๖ ในวันที่ ๑๗ มกราคม ๒๕๖๖ และได้รับการอนุมัติจากสภาฯ เรียบร้อยแล้ว จึงเห็นควรประกาศใช้แผนพัฒนาท้องถิ่น ปี (พ.ศ. ๒๕๖๖-๒๕๗๐) การแก้ไขแผนพัฒนาท้องถิ่น ครั้งที่ ๑/๒๕๖๖ ขององค์การบริหารส่วนตำบลนากลาง มาให้ทราบโดยทั่วกัน

ประกาศ ณ วันที่ ๑๗ เดือนมกราคม พ.ศ. ๒๕๖๖

(นายถิ่น เต็บสูงเนิน)

นายกองค์การบริหารส่วนตำบลนากลาง

# ส่วนที่ ๑

สภาพทั่วไปและข้อมูลพื้นฐาน

## ส่วนที่ ๑

### สภาพทั่วไปและข้อมูลพื้นฐานของ องค์การบริหารส่วนตำบลนากลาง

#### ๑. ด้านกายภาพ

##### ๑.๑ ประวัติความเป็นมา

ประวัติหมู่บ้านตำบลนากลาง เดิมตั้งอยู่ตรงโบสถ์เก่า ผู้นำก่อตั้งหมู่บ้าน ชื่อ นายนา เป็นผู้มีรูปร่างใหญ่โตมาก หลังจากตั้งหมู่บ้านแล้วน้ำที่นำมาอุปโภคบริโภคได้จากหนองท่าเรือ (ปัจจุบันสระน้ำของวัดบ้านนาใหญ่) เมื่อก่อตั้งหมู่บ้านแล้วจึงสร้างวัดและอุโบสถ คือ อุโบสถหลังเก่า บริเวณข้างถนนจากบ้านนากลางไปบ้านนาใหญ่ เมื่อก่อตั้งหมู่บ้านแล้ว เห็นว่าหมู่บ้านอยู่ไกลแหล่งน้ำประชาชนส่วนหนึ่งจึงย้ายถิ่นฐานไปตั้งหมู่บ้านอยู่ที่บ้านนากลาง โดยใช้น้ำอุปโภคบริโภคจากหนองเป่ง (ปัจจุบัน คือ สระน้ำข้าง อบต.นากลาง) และสระหนองไม้ (ปัจจุบัน คือ สระน้ำของวัดนากลาง) และประชาชนอีกส่วนหนึ่งย้ายไปตั้งหมู่บ้านอยู่ทางใต้ หมู่บ้านโนนบ้านใต้ โดยอาศัยน้ำอุปโภคบริโภคจากสระอีหูน (อยู่ติดถนนมิตรภาพ)

ประชาชนทั้ง ๓ หมู่บ้านที่ย้ายไปตั้งถิ่นฐาน คือ

๑. บ้านเก่า ปัจจุบัน คือ บ้านนาใหญ่ โดยตั้งตามชื่อ นายนา ผู้มีรูปร่างสูงใหญ่ ซึ่งเป็นผู้ก่อตั้งหมู่บ้าน

๒. บ้านกลาง ปัจจุบัน คือ บ้านนากลาง

๓. บ้านใต้ ปัจจุบันไม่มีแล้ว เนื่องจากสมัยนั้นมีโจรชุกชุม คอยปล้นสะดมชาวบ้าน ผู้นำหมู่บ้านจึงปรึกษากับชาวบ้านว่าควรย้ายที่อยู่ มิฉะนั้นจะถูกโจรปล้นกันหมด ชาวบ้านจึงพากันย้ายมาอยู่บ้านนากลาง ทำให้หมู่บ้านนากลางเป็นหมู่บ้านใหญ่

บ้านห้วยตะคร้อ ประชาชนย้ายมาจากบ้านละลมหม้อ ส่วนบ้านหนองบอนและบ้านบุตาต้อง คือ ประชาชนที่ย้ายมาจากบ้านกุดจิก ตำบลกุดจิก จึงเกิดเป็นตำบลนากลางในปัจจุบัน

ตำบลนากลางเป็นตำบลหนึ่งใน ๑๑ ตำบลของอำเภอสองเนิน จังหวัดนครราชสีมา ซึ่งต่อมาได้แยกพื้นที่ตำบลนากลางบางส่วนเป็นตำบลหนองตะไค้ และได้รับการประกาศจากกระทรวงมหาดไทยแยกเขตการปกครองเป็นตำบลนากลาง มีผลเมื่อวันที่ ๓๐ กันยายน ๒๕๑๔ ตามประกาศกระทรวงมหาดไทย เรื่องตั้งและเปลี่ยนแปลงเขตตำบลในท้องที่ อำเภอสองเนิน จังหวัดนครราชสีมา อำเภอครบุรี อำเภอสองเนิน อำเภอห้วยแถลง อำเภอคง อำเภอด่านขุนทด อำเภอโนนไทย จังหวัดนครราชสีมา ลงวันที่ ๒๘ กันยายน ๒๕๑๔ เดิมมี ๕ หมู่บ้าน และเมื่อมีพระราชกฤษฎีกาเปลี่ยนแปลงเขตเทศบาลเมืองนครราชสีมา จังหวัดนครราชสีมา พ.ศ. ๒๕๒๕ เป็นเทศบาลนครนครราชสีมา ได้ขยายเขตเทศบาลมาครอบคลุมในบางส่วนของหมู่ที่ ๒ ปัจจุบันแบ่งการปกครองออกเป็น ๔ หมู่บ้านและได้รับยกฐานะจากสภาตำบลนากลางเป็นองค์การบริหารส่วนตำบลนากลาง เมื่อปี พ.ศ. ๒๕๓๘

## ๑.๒ ขนาดและที่ตั้ง

ทำเลที่ตั้งตำบล ตำบลนากลางเป็น ๑ ใน ๑๑ ตำบลในเขตอำเภอสูงเนิน จังหวัดนครราชสีมา มีอาณาเขตพื้นที่อยู่ติดกับท้องที่ใกล้เคียง ๕ ส่วน คือ เทศบาลตำบลกุดจิก องค์การบริหารส่วนตำบลกุดจิก องค์การบริหารส่วนตำบลโคกกรวด อำเภอเมือง จังหวัดนครราชสีมา องค์การบริหารส่วนตำบลสูงเนิน องค์การบริหารส่วนตำบลหนองตะไค้ และมีอาณาเขตดังนี้

๑. ทิศเหนือ จรดเทศบาลตำบลกุดจิก และองค์การบริหารส่วนตำบลกุดจิก อำเภอสูงเนิน จังหวัดนครราชสีมา
๒. ทิศตะวันออกจรดองค์การบริหารส่วนตำบลโคกกรวด อำเภอเมือง จังหวัดนครราชสีมา
๓. ทิศตะวันตก จรดองค์การบริหารส่วนตำบลสูงเนิน อำเภอสูงเนิน จังหวัดนครราชสีมา
๔. ทิศใต้ จรดองค์การบริหารส่วนตำบลหนองตะไค้ อำเภอสูงเนิน จังหวัดนครราชสีมา

โดยตำบลนากลางอยู่ห่างจากที่ว่าการอำเภอสูงเนิน จังหวัดนครราชสีมาไปทางทิศตะวันออก เป็นระยะทางประมาณ ๑๕ กิโลเมตร

### ๑.๓ เนื้อที่

เนื้อที่ตำบลนากลาง มีพื้นที่ตำบลตามประกาศกระทรวงมหาดไทยประมาณ ๓๓,๐๖๓ ไร่ หรือ ๕๒.๕๐ ตารางกิโลเมตร เป็นเขตปกครององค์การบริหารส่วนตำบลนากลาง ประมาณ ๓๓,๐๖๓ ไร่ หรือ ๕๒.๕๐ ตารางกิโลเมตร

### ๑.๔ สภาพภูมิประเทศ

ตำบลนากลาง มีพื้นที่ทางเหนือเป็นที่ราบลุ่ม ทางทิศใต้เป็นที่ราบสูงสลับพื้นที่นา ทิศตะวันออกเป็นที่ราบสูงสลับที่ลุ่ม ทิศตะวันตกเป็นที่ราบสูงส่วนใหญ่เป็นที่ไร่สลับที่นาเล็กน้อย ความสูงเหนือจากระดับน้ำทะเล ๒๑๒-๒๒๓ เมตร มีลำห้วยไหลผ่านจากทิศใต้สู่ทิศเหนือ ทางตอนกลางของตำบลมีลำห้วยยาง และทิศตะวันออกของตำบลมีลำห้วยมะเกลือซึ่งแบ่งแนวเขตอำเภอเมืองนครราชสีมา และอำเภอสูงเนิน จังหวัดนครราชสีมา

### ๑.๕ พื้นที่ป่า

พื้นที่ป่าของตำบลนากลาง เป็นป่าไม้ มีทั่วไปตามหมู่บ้าน ที่มีไว้ทำประโยชน์ต่างๆร่วมกันของคนในชุมชน เช่น เพื่อเป็นทำเลเลี้ยงสัตว์ และพองจำแนกป่าไม้ตามพื้นที่ ได้ดังนี้

- ป่าชุมชนดั้งเดิม เป็นพื้นที่ป่าตามธรรมชาติส่วนใหญ่เป็นป่าไม้เบญจพรรณที่ประชาชนในสมัยก่อน มีกฎกติการ่วมกันว่าป่าชุมชนเหล่านี้เป็นป่าชุมชนหรือที่สาธารณะประจำหมู่บ้าน ป่าส่วนใหญ่เป็นป่าเสื่อมโทรมเนื่องจากการใช้ประโยชน์ของประชาชนเพิ่มขึ้นทุกปี ตำบลนากลางมีพื้นที่ป่าสาธารณะ ดังนี้

- |                 |                        |                |
|-----------------|------------------------|----------------|
| (๑) บ้านนากลาง  | หมู่ ๑ มีที่ป่าสาธารณะ | ประมาณ ๓๕๐ ไร่ |
| (๒) บ้านนาใหญ่  | หมู่ ๒ มีที่ป่าสาธารณะ | ประมาณ ๗๘ ไร่  |
| (๓) บ้านหนองบอน | หมู่ ๔ มีที่ป่าสาธารณะ | ประมาณ ๒๗๐ ไร่ |
| (๔) บ้านนากลาง  | หมู่ ๙ มีที่ป่าสาธารณะ | ประมาณ ๔๒๐ ไร่ |

แผนพัฒนาท้องถิ่นปี (พ.ศ. ๒๕๖๖-๒๕๗๐)

โดย องค์การบริหารส่วนตำบลนากลาง อำเภอสูงเนิน จังหวัดนครราชสีมา

### ร่วมพื้นที่ป่าประมาณ ๑,๑๑๕ ไร่

- ป่าชุมชนแบบพัฒนา เป็นพื้นที่ป่าที่เกิดจากส่งเสริมและการกระทำกิจกรรมปลูกป่า ประกอบด้วย โครงการปลูกป่าถาวรเฉลิมพระเกียรติ การปลูกป่าไม้ใช้สอย การปลูกป่าในที่สาธารณะ ที่ราชการ โรงเรียน รวมทั้งการอนุรักษ์พื้นที่ป่าหัวไร่ปลายนา

#### ๑.๖ อุณหภูมิ

สภาพภูมิอากาศในพื้นที่ตำบลนากลาง มีทั้งแบบเขตร้อนมีฝนน้อย แบบมรสุมที่มีความชื้นสูง สลับกัน หรือแบบเมืองร้อนเฉพาะฤดู อิทธิพลลมมรสุมตะวันออกเฉียงเหนือจะพัดผ่านระหว่าง เดือนพฤศจิกายน-เดือนกุมภาพันธ์ อิทธิพลลมมรสุมตะวันตกเฉียงใต้จะพัดผ่านระหว่างเดือนพฤษภาคม-เดือนกันยายน อิทธิพลลมมรสุมตะวันออกเฉียงใต้จะพัดผ่านเดือนระหว่างเดือนกุมภาพันธ์-เดือนพฤษภาคม จากอิทธิพลของลมมรสุมทำให้เกิดฤดูกาล ดังนี้

- ฤดูฝน เริ่มตั้งแต่ปลายเดือนพฤษภาคมถึงเดือนตุลาคม โดยได้รับอิทธิพลจากลมมรสุมตะวันตกเฉียงใต้พัดพาความชื้นจากทะเล แต่เนื่องจากมีเทือกเขาตะนาวศรีกั้นอยู่ทำให้ปริมาณน้ำฝนที่ได้รับมีจำนวนค่อนข้างน้อย ปริมาณน้ำฝนส่วนใหญ่เกิดจากพายุดีเปรสชันจากทะเลจีนใต้ อุณหภูมิอยู่ระหว่าง ๓๒-๔๑ องศาเซลเซียส ความชื้นสัมพัทธ์อยู่ระหว่าง ๘๐-๙๐%

- ฤดูหนาว เริ่มประมาณปลายเดือนตุลาคมถึงเดือนกุมภาพันธ์ โดยได้รับอิทธิพลจากลมมรสุมตะวันออกเฉียงเหนือพัดปกคลุมพื้นที่ ทำให้อุณหภูมิลดลงทั่วไป อากาศจะหนาวเย็น อุณหภูมิอยู่ระหว่าง ๑๘-๓๕ องศาเซลเซียส ความชื้นสัมพัทธ์อยู่ระหว่าง ๗๕-๘๕%

- ฤดูร้อน เริ่มประมาณเดือนมีนาคมถึงเดือนพฤษภาคม โดยได้รับอิทธิพลจากลมมรสุมตะวันตกเฉียงใต้พัดพาจากทะเลจีนใต้และอ่าวไทย ลมมรสุมตะวันออกเฉียงเหนือมีกำลังอ่อนลงและค่อนข้างแปรปรวน ทำให้อากาศร้อน อบอ้าว อุณหภูมิอยู่ระหว่าง ๓๒-๔๓ องศาเซลเซียส ความชื้นสัมพัทธ์อยู่ระหว่าง ๖๐-๗๕% จากข้อมูลดังกล่าวทำให้ตำบลนากลางมีปริมาณน้ำฝนน้อย และอากาศร้อนมาก

#### ๑.๗ แหล่งน้ำ

##### แหล่งน้ำธรรมชาติและแหล่งน้ำอื่นๆ

ประเภทแหล่งน้ำธรรมชาติ	ที่ตั้ง/หมู่ที่	ขนาด (กว้าง)	ปริมาณที่เก็บกัก	การใช้ประโยชน์	ระยะเวลา
๑. คลองห้วยมะเกลือ	ม. ๕,๓	๖ เมตร	๑๘๘,๐๐๐	ทำนา,ปลูกผัก	ไม่ตลอดปี
๑. คลองห้วยยาง	ม. ๑,๒,๖	๖ เมตร	๑๕๓,๐๐๐	ทำนา,ปลูกผัก	ตลอดปี
๑. คลองห้วยวังม่วง	ม. ๑,๓,๕	๖ เมตร	๗๒,๐๐๐	ทำนา,ปลูกผัก	ตลอดปี
๑. คลองห้วยมาลี	ม. ๑,๓	๔ เมตร	๒๔,๐๐๐	ทำนา	ตลอดปี

### ๑.๘ การปกครอง

ปัจจุบันตำบลนากลาง แบ่งการปกครองออกเป็น ๙ หมู่บ้าน คือ

<u>หมู่ที่ ๑ บ้านนากลาง</u>	ผู้ปกครอง นายสันติ สกุกศิริวัฒน์	กำนัน
<u>หมู่ที่ ๒ บ้านนาใหญ่</u>	ผู้ปกครอง นางรัชฎาพร สาสูงเนิน	ผู้ใหญ่บ้าน
<u>หมู่ที่ ๓ บ้านห้วยตะคร้อ</u>	ผู้ปกครอง นายบุญลือ ศิริสูงเนิน	ผู้ใหญ่บ้าน
<u>หมู่ที่ ๔ บ้านหนองบอน</u>	ผู้ปกครอง นางอุสา วินิจนัยภาค	ผู้ใหญ่บ้าน
<u>หมู่ที่ ๕ บ้านนากลาง</u>	ผู้ปกครอง นางประพฤติ วงแวงน้อย	ผู้ใหญ่บ้าน
<u>หมู่ที่ ๖ บ้านนาใหญ่พัฒนา</u>	ผู้ปกครอง นางสุณี สมบัติประเสริฐ	ผู้ใหญ่บ้าน
<u>หมู่ที่ ๗ บ้านบุตาต้อง</u>	ผู้ปกครอง นางสาวพรพรรณ ม้วนสูงเนิน	ผู้ใหญ่บ้าน
<u>หมู่ที่ ๘ บ้านนากลางสามัคคี</u>	ผู้ปกครอง นายจรัญ เท่าสิงห์	ผู้ใหญ่บ้าน
<u>หมู่ที่ ๙ บ้านนากลางพัฒนา</u>	ผู้ปกครอง นางฉวีวรรณ โกะสูงเนิน	ผู้ใหญ่บ้าน

### ๑.๙ ประชากร

จำนวนประชากรและความหนาแน่นประชากร จากข้อมูลของสำนักทะเบียนราษฎร์ของอำเภอสูงเนิน เมื่อเดือน ตุลาคม ๒๕๖๔ พบว่า ของตำบลนากลางมีจำนวนทั้งสิ้น ๗,๑๓๓ คน จำแนกเป็นชาย จำนวน ๓,๔๓๖ คน หญิง จำนวน ๓,๖๙๗ คน มีความหนาแน่นเฉลี่ย ๑๑๕.๙๓ คนต่อตารางกิโลเมตร และมีจำนวนครัวเรือนทั้งสิ้น ๓,๘๔๒ ครัวเรือน ซึ่งจะดูได้จากตารางเปรียบเทียบ

ตารางจำนวนครัวเรือนเปรียบเทียบ พ.ศ.๒๕๖๒ - ๒๕๖๔

หมู่ที่	บ้าน	พ.ศ.๒๕๖๒	พ.ศ.๒๕๖๓	พ.ศ.๒๕๖๔
๑	นากลาง	๖๒๔	๖๒๔	๖๘๗
๒	นาใหญ่	๔๔๙	๔๕๑	๔๘๓
๓	ห้วยตะคร้อ	๑๔๖	๑๔๗	๑๔๘
๔	หนองบอน	๑,๐๗๐	๑,๐๗๔	๑,๐๘๑
๕	นากลาง	๒๗๔	๒๘๕	๒๙๙
๖	นาใหญ่พัฒนา	๒๖๔	๒๖๙	๒๗๗
๗	บุตาต้อง	๑๕๐	๑๕๒	๑๕๘
๘	นากลางสามัคคี	๓๑๙	๓๒๙	๓๓๒
๙	นากลางพัฒนา	๓๖๐	๓๗๑	๓๗๗
รวม		๓,๖๕๖	๓,๗๐๒	๓,๘๔๒

แผนพัฒนาท้องถิ่นปี (พ.ศ. ๒๕๖๖-๒๕๗๐)

โดย องค์การบริหารส่วนตำบลนากลาง อำเภอสูงเนิน จังหวัดนครราชสีมา

แผนภูมิจำนวนครัวเรือนตำบลนากลางปี ๒๕๖๒ - ๒๕๖๔

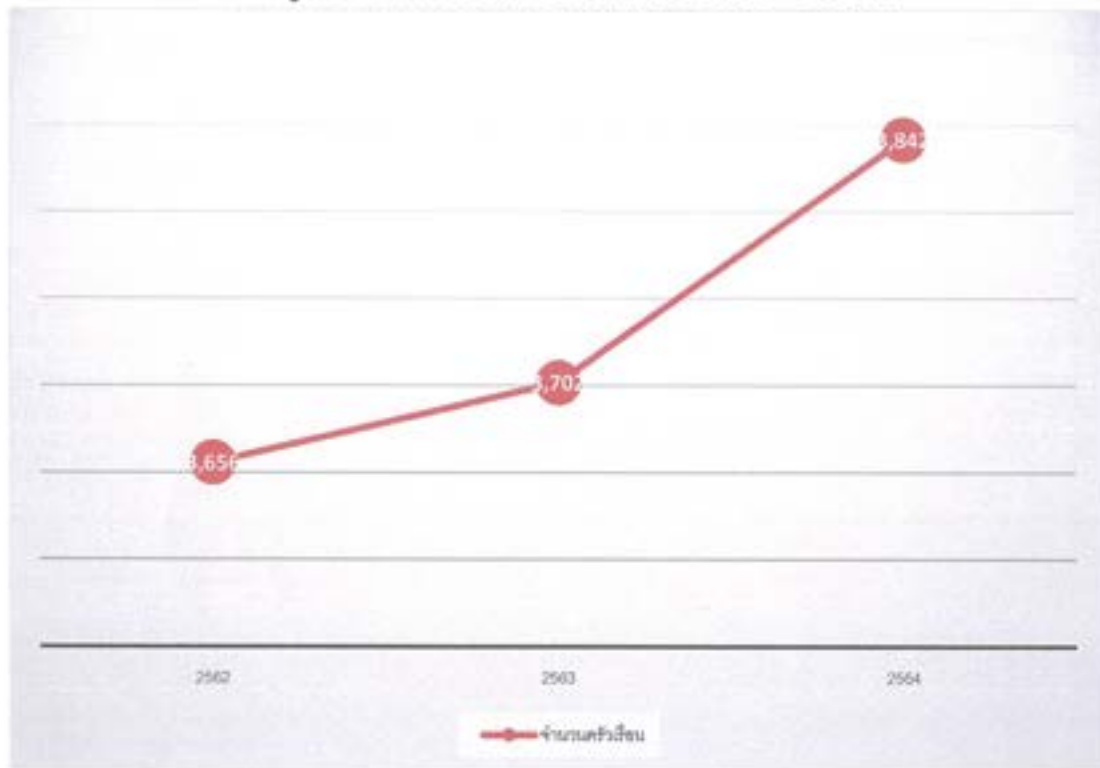

หมายเหตุ :ปี ๒๕๖๔ การเคหะแห่งชาติได้ฟื้นฟูปรับปรุงโครงการบ้านเอื้ออาทร นครราชสีมา ระยะที่ ๑ หมู่ที่ ๔ บ้านหนองบอน ตำบลนากลาง อำเภอสูงเนิน จังหวัดนครราชสีมา เพื่อพัฒนาที่พักอาศัย (บ้าน) สำหรับผู้มีรายได้น้อย จำนวน ๕๕๕ หลัง จึงเป็นเหตุให้บ้านหนองบอน หมู่ที่ ๔ มีจำนวนครัวเรือนเพิ่มขึ้นมากกว่า ๒ เท่าตัว



**จำนวนประชากรปี พ.ศ. ๒๕๖๒ - ๒๕๖๔**

หมู่ที่	บ้าน	พ.ศ. ๒๕๖๒			พ.ศ. ๒๕๖๓			พ.ศ. ๒๕๖๔		
		ชาย	หญิง	รวม	ชาย	หญิง	รวม	ชาย	หญิง	รวม
๑	นากลาง	๕๐๗	๕๕๘	๑,๐๖๕	๕๑๐	๕๖๗	๑,๐๗๗	๕๑๔	๕๙๑	๑,๑๐๕
๒	นาใหญ่	๕๖๒	๕๙๒	๑,๑๕๔	๕๖๙	๖๐๐	๑,๑๖๙	๕๗๐	๖๒๘	๑,๑๙๘
๓	ห้วยตะคร้อ	๑๙๐	๒๒๔	๔๑๔	๑๘๘	๒๑๔	๔๐๒	๑๘๘	๒๑๙	๔๐๗
๔	หนองบอน	๓๙๔	๔๐๔	๗๙๘	๔๐๐	๕๑๙	๑,๐๑๙	๔๐๘	๕๒๕	๑,๐๓๓
๕	นากลาง	๓๕๒	๓๗๗	๗๒๙	๓๗๓	๓๘๖	๗๕๙	๓๘๕	๓๙๒	๗๗๗
๖	นาใหญ่พัฒนา	๓๓๗	๓๖๓	๗๐๐	๓๔๘	๓๗๖	๗๒๔	๓๕๒	๓๘๔	๗๓๖
๗	บุตาต้อง	๑๙๙	๒๑๒	๔๑๑	๒๐๐	๒๑๓	๔๑๓	๒๐๓	๒๒๒	๔๒๕
๘	นากลางสามัคคี	๒๗๔	๒๘๘	๕๖๒	๒๕๖	๒๘๔	๕๔๐	๒๖๗	๒๘๖	๕๕๓
๙	นากลางพัฒนา	๔๔๘	๔๓๘	๘๘๖	๔๔๘	๔๕๐	๘๙๘	๔๔๙	๔๕๐	๘๙๙
<b>รวมทั้งสิ้น</b>		<b>๒,๘๗๒</b>	<b>๓,๒๖๓</b>	<b>๖,๑๓๕</b>	<b>๓,๓๙๒</b>	<b>๓,๖๐๙</b>	<b>๖,๙๙๕</b>	<b>๓,๔๓๖</b>	<b>๓,๖๙๗</b>	<b>๗,๑๓๓</b>

\* ข้อมูล ณ เดือน ตุลาคม ๒๕๖๔

### แผนภูมิจำนวนประชากรปี ๒๕๕๘-๒๕๖๒

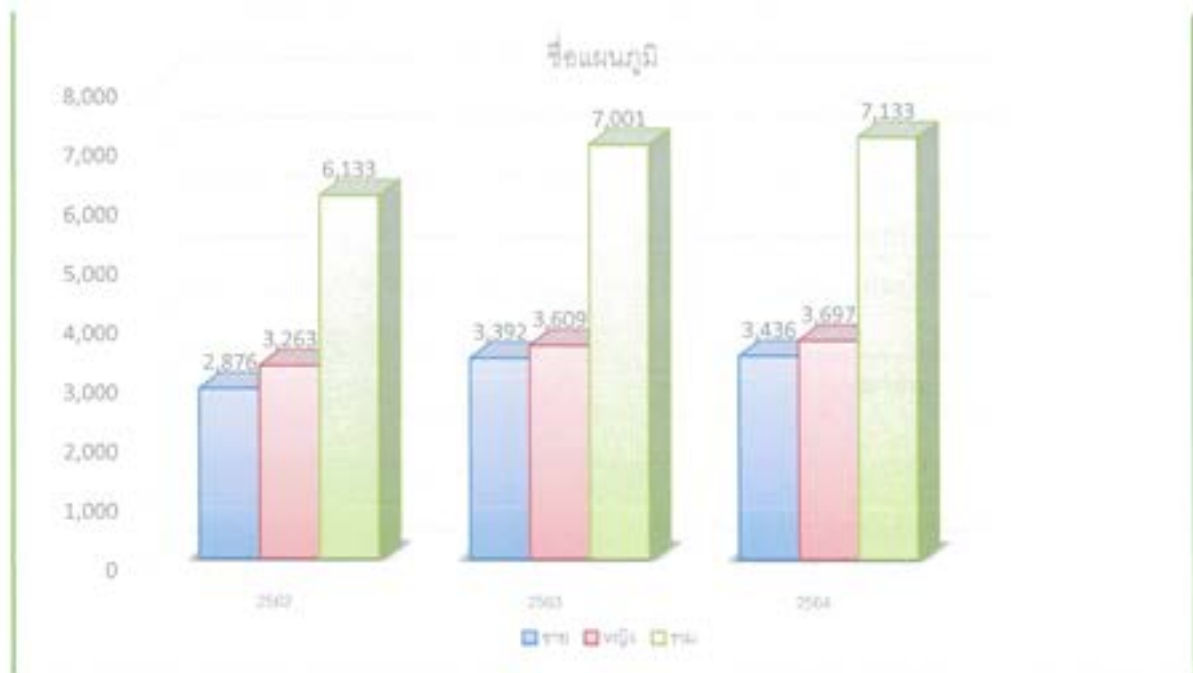

#### ๑.๑๐ การศาสนา

ประชาชนในตำบลนากลาง ส่วนใหญ่นับถือศาสนาพุทธเป็นหลักคิดเป็นร้อยละ ๙๙ ของประชากรทั้งหมด มีวัดและศาสนสถานที่สำคัญ ๕ แห่ง คือ

๑. วัดนากลาง
๒. วัดนาใหญ่
๓. วัดห้วยตะคร้อ
๔. วัดหนองบอน
๕. โบสถ์สันติ

#### ๑.๑๑ การศึกษา

ในพื้นที่องค์การบริหารส่วนตำบลนากลาง มีโรงเรียนในพื้นที่ระดับประถมศึกษาและโรงเรียนขยายโอกาส รวมทั้งหมดจำนวน ๔ แห่ง ดังนี้

๑. โรงเรียนบ้านนากลาง เป็นโรงเรียนขยายโอกาสถึงระดับมัธยมศึกษาตอนต้น ตั้งอยู่ที่บ้านนากลาง หมู่ที่ ๑ ผู้อำนวยการสถานศึกษา คือ นางสาวปทุม ปิยากุล
๒. โรงเรียนบ้านนาใหญ่(เสถียรราชภานุรัฐอุดมคง) ตั้งอยู่ หมู่ที่ ๒ บ้านนาใหญ่ มีผู้อำนวยการสถานศึกษา คือ นางจิตจา ที่หนองสังค์
๓. โรงเรียนบ้านห้วยตะคร้อ ตั้งอยู่ หมู่ที่ ๓ บ้านห้วยตะคร้อ มีผู้อำนวยการสถานศึกษา คือ นายอริญ ศรีพลกลัง
๔. โรงเรียนบ้านหนองบอน ตั้งอยู่ หมู่ที่ ๔ บ้านหนองบอน มีผู้อำนวยการสถานศึกษา คือ นายสุทธิชัย ลินดาวรรณ

จำนวนเด็กนักเรียนในเขตตำบลนากลาง ประจำปี พ.ศ. ๒๕๖๐-๒๕๖๔

ชื่อโรงเรียน	จำนวนนักเรียน				
	พ.ศ. ๒๕๖๐	พ.ศ. ๒๕๖๑	พ.ศ. ๒๕๖๒	พ.ศ. ๒๕๖๓	พ.ศ. ๒๕๖๔
โรงเรียนบ้านนากลาง	๑๘๙	๑๘๐	๑๗๐	๑๙๐	๒๐๐
โรงเรียนบ้านนาใหญ่	๑๔๑	๑๔๒	๑๓๔	๑๓๕	๑๒๙
โรงเรียนบ้านห้วยตะคร้อ	๓๕	๓๕	๔๑	๓๙	๒๘
โรงเรียนบ้านหนองบอน	๕๓	๔๘	๔๐	๓๒	๔๖
รวม	๔๑๘	๔๐๕	๓๘๕	๓๙๖	๔๐๓

หมายเหตุ จำนวนนักเรียนชั้นอนุบาล-ประถมศึกษาปีที่ ๖

การจัดการศึกษา

องค์การบริหารส่วนตำบลนากลาง ได้ดำเนินการตามโครงการถ่ายโอนภารกิจจัดการศึกษาระดับก่อนปฐมวัย (๓ - ๕ ขวบ) ซึ่งปฏิบัติตามนโยบายการกระจายอำนาจให้แก่องค์กรปกครองส่วนท้องถิ่น ตามรัฐธรรมนูญแห่งราชอาณาจักรไทย พุทธศักราช ๒๕๔๐ มาตรา ๗๘ และ พระราชบัญญัติกำหนดแผนและขั้นตอนการกระจายอำนาจให้แก่องค์กรปกครองส่วนท้องถิ่น พุทธศักราช ๒๕๔๒ มาตรา ๓๐ กระทรวงศึกษาธิการ มีนโยบายถ่ายโอนการจัดการศึกษาอนุบาล ๓ ขวบ ให้แก่องค์กรปกครองส่วนท้องถิ่น ดำเนินการในปีการศึกษา ๒๕๔๔ โดยให้โรงเรียนในสังกัดสำนักงานคณะกรรมการประถมศึกษาแห่งชาติรับเด็กอนุบาล ๓ ขวบเข้าเรียน แต่ให้ความร่วมมือกับท้องถิ่นในการจัดการศึกษาอนุบาล ๓ ขวบ โดยสนับสนุนด้านอาคารสถานที่ ด้านวิชาการและครูอัตราจ้างหรือครูผู้สอนให้ช่วยดำเนินการสอนต่อไป องค์การบริหารส่วนตำบลนากลาง ได้ดำเนินการจัดการเรียนการสอนเด็กก่อนวัยเรียน จำนวน ๓ แห่ง คือ

๑. ศูนย์พัฒนาเด็กเล็กบ้านนากลาง มี ครู จำนวน ๒ คน ผู้ดูแลเด็ก จำนวน ๑ คน
๒. ศูนย์พัฒนาเด็กเล็กบ้านนาใหญ่ มี ครู จำนวน ๑ คน ผู้ดูแลเด็ก จำนวน ๑ คน พนักงานจ้างทั่วไป จำนวน ๑ คน
๓. ศูนย์พัฒนาเด็กเล็กบ้านหนองบอน มี ผู้ดูแลเด็ก จำนวน ๑ คน พนักงานจ้างเหมา จำนวน ๑ คน

จำนวนเด็กในความดูแลของศูนย์พัฒนาเด็กเล็กปี พ.ศ.๒๕๖๐-๒๕๖๔

ชื่อศูนย์พัฒนาเด็กเล็ก	จำนวนเด็ก				
	พ.ศ. ๒๕๖๐	พ.ศ. ๒๕๖๑	พ.ศ. ๒๕๖๒	พ.ศ. ๒๕๖๓	พ.ศ. ๒๕๖๔
ศูนย์พัฒนาเด็กเล็กบ้านนากลาง ม.๘	๔๐	๔๐	๔๐	๕๓	๔๖
ศูนย์พัฒนาเด็กเล็กบ้านนาใหญ่ ม.๒	๔๐	๔๐	๔๐	๔๐	๓๘
ศูนย์พัฒนาเด็กเล็กบ้านหนองบอน ม.๔	๑๕	๑๕	๗	๑๙	๒๖
รวม	๙๕	๙๕	๘๗	๑๑๒	๑๑๐

จำนวนเด็กปฐมวัยที่เข้าศึกษาในศูนย์พัฒนาเด็กเล็ก อบต.นากลาง มีอัตราการลดลงขึ้นเล็กน้อยเมื่อเปรียบเทียบกับจากปี ๒๕๖๐-๒๕๖๔ ซึ่งมีแนวโน้มจะการลดจำนวนลง เพราะเขตตำบลนากลางเป็นชุมชนเกษตรกรรมผสมกับชุมชนเมือง ประชากรส่วนใหญ่ที่พอมีสักยภาพในการส่งบุตรหลานเข้าเรียนในโรงเรียนที่อยู่นอกพื้นที่หรือโรงเรียนในเมืองนครราชสีมา

### ๑.๑๒ การสาธารณสุข

ในพื้นที่ตำบลนากลาง มีสถานบริการด้านสาธารณสุขให้แก่ประชาชน ดังนี้

(๑) โรงพยาบาลส่งเสริมสุขภาพตำบลนาใหญ่ ตั้งอยู่ หมู่ที่ ๒ บ้านนาใหญ่ ตำบลนากลาง อำเภอสูงเนิน จังหวัดนครราชสีมา มีผู้อำนวยการ รพ.สต. คือ นายประดับ ฉัตรสูงเนิน

(๒) สถานพยาบาลเอกชน จำนวน ๒ แห่ง

### ๑.๑๓ การสังคมสงเคราะห์

๑. ชมรมผู้สูงอายุตำบลนากลาง ได้ก่อตั้งขึ้นในวันที่ ๒๗ กรกฎาคม พ.ศ.๒๕๔๘ โดยรับการสนับสนุนจากองค์การบริหารส่วนตำบลนากลางเป็นเงินสำหรับก่อตั้งชมรม จำนวน ๑๔๐,๐๐๐ บาท มี นายประหลาด จับสูงเนิน เป็นประธานชมรมคนแรก ปัจจุบัน มีนายบุญจันทร์ ซาฤทธิ เป็นประธาน จำนวนสมาชิกแบบสามัญและวิสามัญ รวม ๘๔๙ คน

๒. การเงินสงเคราะห์เพื่อการยังชีพ

- ผู้สูงอายุ ตำบลนากลาง มีผู้สูงอายุได้รับการช่วยเหลือเบี้ยยังชีพ จำนวน ๑,๒๙๘ คน
- ผู้พิการ ตำบลนากลาง มีผู้พิการที่ลงทะเบียนและได้รับการช่วยเหลือเบี้ยยังชีพ จำนวน ๒๔๔ คน

### ๑.๑๔ ข้อมูลด้านเศรษฐกิจและอุตสาหกรรมในท้องถิ่น

#### ๑.๑๔.๑ การประกอบอาชีพ

##### (๑) อาชีพเกษตรกรรม

อาชีพหลักของประชากรในตำบลนากลาง ประมาณร้อยละ ๒๐ ประกอบอาชีพเกษตรกรรม ผลผลิตที่สำคัญในพื้นที่ ได้แก่ ข้าว ข้าวโพด มันสำปะหลัง การทำการเกษตรกรรมยังต้องพึ่งพาธรรมชาติตามสภาพภูมิอากาศ เป็นการปลูกพืชตามฤดูกาล ปริมาณน้ำฝนมีผลต่อผลผลิตทางการเกษตรและรายได้ของเกษตรกรในแต่ละปี

##### (๒) อาชีพรับจ้าง

ประชากรร้อยละ ๓๕ ประกอบอาชีพรับจ้าง มีทั้งรับจ้างในภาคการเกษตร เช่น การเพาะปลูก การเก็บผลผลิต การไถปรับพื้นที่ การใส่ปุ๋ย เป็นต้น กลุ่มรับจ้างทั่วไป เช่น รับจ้างขับรถ การขนส่ง รับจ้างขุดดิน ถมดิน รับจ้างซ่อม เป็นต้น และการรับจ้างในโรงงานอุตสาหกรรมซึ่งมีแนวโน้มเพิ่มขึ้นอย่างรวดเร็ว ตามขอบข่ายส่งเสริมการลงทุนภาคอุตสาหกรรมและการขยายตัวของโรงงานอุตสาหกรรมในพื้นที่ตำบลนากลาง

(๓) อาชีพค้าขายและประกอบธุรกิจส่วนตัว ประเภท ร้านค้า ร้านอาหาร ธุรกิจบริการ ร้านอินเทอร์เน็ต ฯลฯ โดยเฉพาะหอพักที่มีอัตราการเปิดบริการเพิ่มขึ้นเป็นเท่าตัวในรอบปีที่ผ่านมา

(๔) อาชีพรับราชการ/พนักงานรัฐวิสาหกิจ/ลูกจ้างของหน่วยงานรัฐ

(๕) อาชีพอื่นๆ ได้แก่ พนักงานบริษัทเอกชน เก็บแยกขยะขาย แคนเซอร์ ฯลฯ

ข้อมูลการประกอบอาชีพของประชากรตำบลนากลาง  
จากผลการจัดเก็บข้อมูลความจำเป็นพื้นฐาน(จปฐ.๒) ปี ๒๕๖๔

อาชีพ	จำนวนเพศชาย (คน)	จำนวนเพศหญิง (คน)	จำนวนรวม (คน)
ไม่มีอาชีพ	๑๖๓	๓๐๒	๔๖๕
กำลังศึกษา	๕๓๔	๕๑๒	๑,๐๔๖
ทำนา	๓๕๙	๓๒๐	๖๗๙
ทำไร่	๑๙๘	๑๙๓	๓๙๑
ทำสวน	๓	๓	๖
ประมง	๐	๐	๐
ปศุสัตว์	๕	๐	๕
รับราชการ	๓๒	๕๖	๘๘
พนักงานรัฐวิสาหกิจ	๓	๒	๕
พนักงานบริษัท	๒๕๕	๓๑๐	๕๖๕
รับจ้างทั่วไป	๘๗๗	๘๙๑	๑,๗๖๘
ค้าขาย	๑๙๙	๒๒๖	๓๙๕
ธุรกิจส่วนตัว	๓๗	๓๕	๗๒
อื่นๆหรือไม่ระบุ	๒๔	๓๗	๖๑
รวมทั้งหมด	๒,๕๘๗	๒,๘๘๗	๕,๔๗๔

หมายเหตุ\* จำนวนประชากรที่สำรวจ อาจไม่เท่ากับจำนวนประชากรที่มีอยู่ในทะเบียนบ้าน

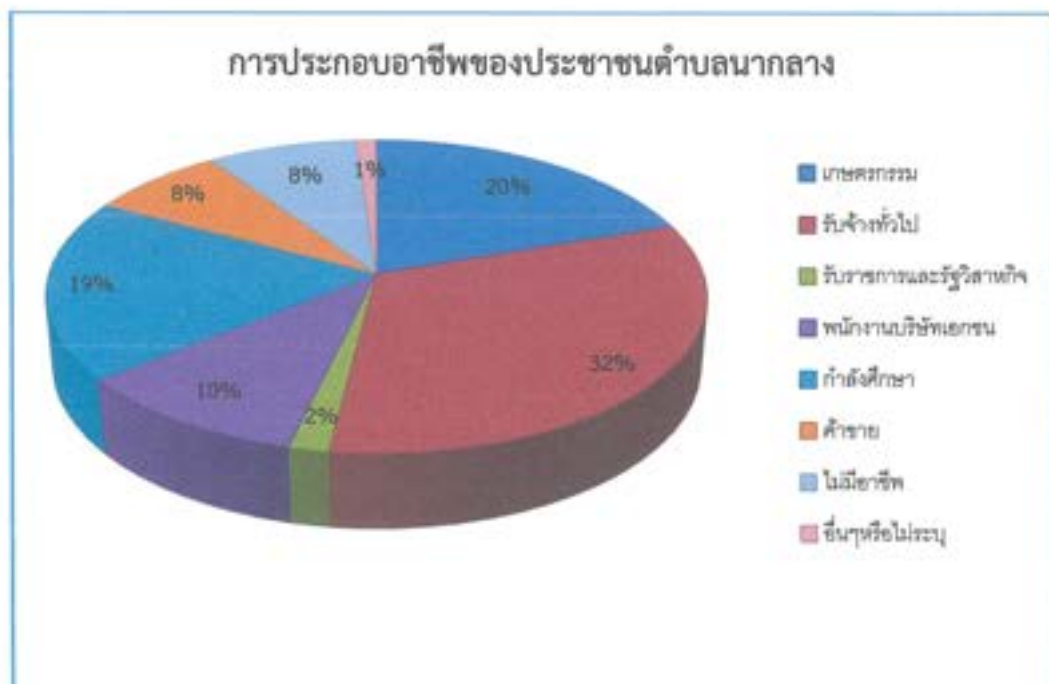

**รายได้เฉลี่ยของประชากรตำบลนากลาง (ต่อคนต่อปี)**

หมู่ที่	หมู่บ้าน	รายได้เฉลี่ย/คน/ปี
		พ.ศ.๒๕๖๔
๑	นากลาง	๑๐๘,๙๗๔.๓๙
๒	นาใหญ่	๘๔,๓๖๙.๐๔
๓	ห้วยตะคร้อ	๗๒,๕๖๓.๑๓
๔	หนองบอน	๖๕,๗๕๐
๕	นากลาง	๗๔,๗๒๗.๑๕
๖	นาใหญ่พัฒนา	๙๐,๓๙๖.๕๕
๗	บุตาตอง	๘๓,๕๔๓.๙๓
๘	นากลางสามัคคี	๑๐๑,๖๑๑.๒๓
๙	นากลางพัฒนา	๘๖,๑๕๒.๙๑
เฉลี่ยรายได้/คน/ปี (ตำบล)		๘๖,๙๕๓.๘๗

**๑.๑๔.๓ หน่วยธุรกิจและอุตสาหกรรมในพื้นที่**

ตำบลนากลางมีหน่วยธุรกิจ/บริษัท/โรงงานอุตสาหกรรมที่ ก่อตั้งอยู่ในเขตความรับผิดชอบตรวจสอบและดูแลขององค์การบริหารส่วนตำบลนากลาง โดยสามารถแยกเป็นกลุ่มพื้นที่ดำเนินการได้ดังนี้

(๑) กลุ่มหน่วยธุรกิจ/บริษัท/โรงงานอุตสาหกรรมที่ตั้งอยู่นอกพื้นที่โครงการเขตประกอบการอุตสาหกรรมนวนคร จำนวน ๑๑ แห่ง ประกอบด้วย

๑. บริษัท หยั่น หวอ หยุ่น จำกัด
๒. บริษัท โคราช มัตสึซิตะ จำกัด
๓. บริษัท สวงพงษ์แทรกเตอร์ จำกัด
๔. บริษัท ทิปโก้ แอสฟัลต์ จำกัด
๕. บริษัท โคราชพลาสติกพาร์ท จำกัด
๖. บริษัท คีปเฟซ จำกัด
๗. บริษัท บีบีเอ็ม อินเตอร์ฟู้ด จำกัด
๘. บริษัท นครหลวงคอนกรีต จำกัด
๙. หจก. โคราชคอนกรีต มิกเซอร์
๑๐. บริษัท ไทยณรงค์ฟาร์ม จำกัด
๑๑. บริษัท วงษ์วานิช จำกัด
๑๒. โรงกลิ้งชนะชัย

(๒) หน่วยธุรกิจ/บริษัท/โรงงานภายในโครงการเขตประกอบการอุตสาหกรรมนวนคร ตั้งอยู่ ช่วงทางหลวงแผ่นดินหมายเลข ๒ (ถนนมิตรภาพ) กม.๒๓๑ ขนาดพื้นที่ ๑,๕๖๗ ไร่ มีเป้าหมายเป็นแหล่งลงทุนหน่วยผลิตหลักด้านอะไหล่/ชิ้นส่วนยานยนต์ ชิ้นส่วน/อุปกรณ์อิเล็กทรอนิกส์ อุปกรณ์ไฟฟ้า ชิ้นส่วนโลหะ อุตสาหกรรมอาหาร โกดังและส่วนสนับสนุนการขนส่ง ปัจจุบันมีบริษัท/โรงงานอุตสาหกรรมเปิดดำเนินการทั้งหมด จำนวน ๑๖ หน่วย/โรงงาน

๑. บริษัท นวนคร จำกัด(มหาชน)
๒. บริษัท สยาม พูโกกู จำกัด
๓. บริษัท เอ็ม เอ็ม ไอ เพอร์สิชิ่ง แอสแซมบลี จำกัด
๔. บริษัท ซินเอ ไฮเทค จำกัด
๕. บริษัท เวอร์เท็กซ์ อินเตอร์เนชั่นแนล จำกัด
๖. บริษัท แคนนอน ไฮ-เทค (ประเทศไทย) จำกัด(มหาชน)
๗. บริษัท เอ.แอล.เอ็ม.ที (ประเทศไทย) จำกัด
๘. บริษัท เพ็ทฟอร์ม (ไทยแลนด์) จำกัด
๙. บริษัท นิสเซ อีเล็กทริก (ประเทศไทย) จำกัด
๑๐. บริษัท ไท ได โฮ จำกัด
๑๑. บริษัท นาคากาวา ซังเกียว (ไทยแลนด์) จำกัด
๑๒. บริษัท เอ็นอีพี อสังหาริมทรัพย์และอุตสาหกรรม จำกัด (มหาชน)
๑๓. บริษัท โตเกียว เบียวคานะ (ประเทศไทย) จำกัด
๑๔. บริษัท ซิปปิ โอฮาซึ โมลด์ส (ประเทศไทย) จำกัด
๑๕. บริษัท ไฮเทค นิสชู (ประเทศไทย) จำกัด
๑๖. บริษัท สยาม ซานิทารีฟิตติงส์ จำกัด

ในอนาคตมีโรงงานที่อยู่ระหว่างดำเนินการก่อสร้างขยาย และเตรียมการก่อสร้างเพิ่ม และโครงการเขตประกอบการอุตสาหกรรมนวนครได้ขอขยายพื้นที่โครงการเพิ่มขึ้นอีก ๓๓๗ ไร่

(๓) หน่วยธุรกิจอื่นๆ

- |  |       |     |      |
|--|-------|-----|------|
| - โครงการสันทนาการ(ที่พักอาศัย) อาคาร ๙ หลัง | จำนวน | ๙๒๔ | ห้อง |
| - หอพัก/บ้านเช่า มีผู้ประกอบการ ๒๗ ราย       | จำนวน | ๒๓๐ | ห้อง |
| - บัม น้ำมันขนาดใหญ่                         | จำนวน | ๓   | แห่ง |
| - อู่ซ่อมรถยนต์/รถจักรยานยนต์                | จำนวน | ๙   | แห่ง |

#### ๑.๑๕ การสาธารณูปโภค

##### ๑. การโทรคมนาคม

- |  |       |   |      |
|--|-------|---|------|
| - สถานีโทรคมนาคม (องค์การโทรศัพท์)                       | จำนวน | - | แห่ง |
| - สถานีขยายสัญญาณโทรคมนาคม (เสาสัญญาณโทรศัพท์เคลื่อนที่) | จำนวน | ๖ | แห่ง |

## ๒. การไฟฟ้า

เขตตำบลนากลาง เป็นชุมชนชนบท ระบบการไฟฟ้าขยายทั่วถึงทั้งตำบล ประชากรมีไฟฟ้าใช้เกือบครบทุกครัวเรือนโดยมีร้อยละ ๙๙.๒๐ ของครัวเรือนทั้งหมด ทำให้ประชาชนมีสิ่งอำนวยความสะดวก คือ มีเครื่องใช้ไฟฟ้าต่าง ๆ เกือบครบทุกครัวเรือน สถานีไฟฟ้าย่อย สำหรับรองรับการขยายตัวด้านเศรษฐกิจชุมชนและภาคอุตสาหกรรมในพื้นที่ จำนวน ๒ แห่ง ดังนี้

๒.๑ สถานีไฟฟ้าย่อย (โคกกรวด ๒)

๒.๒ สถานีไฟฟ้าย่อยนวนคร การไฟฟ้าส่วนภูมิภาค

### ๓. ระบบประปา

ตำบลนากลาง มีระบบผลิตประปาหมู่บ้าน จำนวน ๓ แห่ง คือ

(๑) ประปาบ้านนากลาง หมู่ ๑ หมู่ ๕ หมู่ ๘ และ หมู่ ๙ มีกำลังผลิต ประมาณ ๑๒๐ ลบ.ม. ต่อวัน มีผู้ใช้ ประมาณ ๑,๒๐๐ ครัวเรือน มีแหล่งน้ำดิบสำหรับการผลิตน้ำประปา คือ สระวัดนากลาง ขนาดความจุประมาณ ๕๒,๐๐๐ ลบ.เมตร บึงบประมาณ ๒๕๕๖ การประปาส่วนภูมิภาคได้ขยายเขตจำหน่ายน้ำประปาครอบคลุมทั้งหมด ๔ หมู่บ้าน ประชาชนจึงมีทางเลือกในการใช้น้ำเพิ่มขึ้นและเพียงพอต่อการอุปโภคบริโภค

(๒) ประปาบ้านนาใหญ่ หมู่ ๒ ,๖ มีกำลังผลิต ประมาณ ๑๒๐ ลบ.ม. ต่อวัน มีผู้ใช้น้ำ ประมาณ ๖๐๐ ครัวเรือน มีแหล่งน้ำดิบสำหรับการผลิตน้ำประปา คือ สระวัดนาใหญ่ ขนาดความจุประมาณ ๑๔๐,๐๐๐ ลบ.เมตร

(๓) ประปาบ้านห้วยตะคร้อ หมู่ ๓ ใช้แหล่งน้ำประปาบ่อบาดาล

หมู่ ๔ บ้านหนองบอน และหมู่ ๗ บ้านบุตาต้อง ใช้บริการน้ำประปาของการประปาส่วนภูมิภาค จากแหล่งน้ำลำตะคอง แต่การขยายเขตจำหน่ายน้ำประปายังไม่ครอบคลุมทุกชุมชน คิดรวมทั้งตำบลแล้วครัวเรือนที่มีน้ำประปาใช้คิดเป็นร้อยละ ๙๕

#### ๑.๑๖ เส้นทางคมนาคม

การคมนาคมของตำบลนากลาง มีทางหลวงแผ่นดินหมายเลข ๒ (ถนนมิตรภาพ) เป็นถนนสายหลักในการคมนาคม และมีถนนสายรองเชื่อมการคมนาคมระหว่างหมู่บ้านและตำบลใกล้เคียงเป็นถนนลาดยางระยะสั้นๆ และมีถนนดินหรือถนนลูกรังในเส้นทางขนส่งผลผลิตทางการเกษตร ซึ่งมักมีสภาพสภาพชำรุดทรุดโทรมในฤดูฝนมีความยากลำบากในการใช้เส้นทางของเกษตรกรและประชาชนทั่วไป ถนนสายรองในพื้นที่ตำบลนากลางที่มีความสำคัญ มีดังนี้

(๑) ถนนแยกทางหลวงหมายเลข ๒ (กม.ที่ ๓๐.๘๕๐) - บ้านหนองแวง รหัสสายทาง นม.๑๐๕๖ เป็นถนนลาดยางเชื่อมระหว่างตำบลนากลางกับตำบลหนองตะกั่ว อำเภอสูงเนิน ระยะทางประมาณ ๑๑.๑๑๒ กิโลเมตร สิ้นสุดสายทางที่ ทางหลวงแผ่นดินสาย หมายเลข ๒๔

(๒) ทางหลวงแผ่นดินสาย ๒๙๐ (ถนนวงแหวนรอบเมืองนครราชสีมา) เส้นทางเริ่มจากทางหลวงแผ่นดินหมายเลข ๒ (ถนนมิตรภาพ) ที่หลักกิโลเมตรที่ ๑๒๖ บริเวณตำบลนากลาง อำเภอสูงเนิน ไปบรรจบทางหลวงแผ่นดินหมายเลข ๓๐๔ (ถนนราชสีมา-กบินทร์บุรี) บริเวณตำบลไชยมงคล อำเภอเมืองจังหวัดนครราชสีมา ระยะทางประมาณ ๑๘ กิโลเมตร

(๓) ถนนแยกบ้านนากลาง - บ้านเสาหงส์ เป็นถนนลาดยางเริ่มจากถนนแยก (นม.๑๐๕๖) บ้านนากลาง ตำบลนากลาง อำเภอสูงเนิน ตัดผ่านทางหลวงแผ่นดินหมายเลข ๒๙๐ (ถนนวงแหวน) เชื่อมต่อ



เส้นทางบ้านเสาหงส์ ตำบลโคกกรวด อำเภอเมือง จังหวัดนครราชสีมา สามารถเป็นทางลัดเข้าสู่ทางหลวงแผ่นดินหมายเลข ๒ ระยะทางประมาณ ๓ กิโลเมตร

(๔) ถนนสายบ้านนากลาง - หนองสะทอน - หนองปักใจ เป็นถนนดินเริ่มจากถนน ค.ส.ล. แยกบ้านนากลาง หมู่ที่ ๑ ตำบลนากลาง อำเภอสูงเนิน เชื่อมต่อถนนดินแนวเขตอำเภอปักธงชัย ระยะทางประมาณ ๑๒ กิโลเมตร

(๕) ถนนสายบ้านนากลาง - หนองพยอม เป็นถนนดินเริ่มจากถนน ค.ส.ล. แยกบ้านนากลาง หมู่ที่ ๑ ตำบลนากลาง อำเภอสูงเนิน เชื่อมต่อถนนดินแนวเขตตำบลหนองตะไค้ ระยะทางประมาณ ๑๕ กิโลเมตร

## ๒.๒ ศักยภาพขององค์การบริหารส่วนตำบลนากลาง

### ๒.๒.๑ ข้อมูลด้านบุคลากร

องค์การบริหารส่วนตำบลนากลาง เป็นส่วนราชการระดับการปกครองส่วนท้องถิ่น จัดตั้งตามพระราชบัญญัติสภาตำบลและองค์การบริหารส่วนตำบล พ.ศ.๒๕๓๗ แก้ไขปรับปรุงจนถึงฉบับที่ ๕ พ.ศ.๒๕๔๖ อยู่ในการกำกับดูแลและบังคับบัญชาของผู้บริหารสูงสุดคือนายกองค์การบริหารส่วนตำบล มีภารกิจหลักด้านการพัฒนาท้องถิ่น และการจัดบริการสาธารณะให้แก่ชุมชนที่ตั้งของที่ทำการองค์การบริหารส่วนตำบลนากลาง อยู่ที่ ๑๒๓ หมู่ ๑ ตำบลนากลาง อำเภอสูงเนิน จังหวัดนครราชสีมา

โครงสร้างขององค์การบริหารส่วนตำบลนากลาง แบ่งออกเป็น

(๑) ฝ่ายการเมือง มีจำนวนบุคลากรทั้งสิ้น ๑๓ คน ดังต่อไปนี้

(๑.๑) คณะผู้บริหาร ประกอบด้วย

- นายถิ่น เต็บสูงเนิน                      นายกองค์การบริหารส่วนตำบลนากลาง
- นางดารารพร เต็บสูงเนิน                รองนายกองค์การบริหารส่วนตำบลนากลาง
- นายพรศักดิ์ ละโลงสูงเนิน            รองนายกองค์การบริหารส่วนตำบลนากลาง
- นายไพศาล ลีสันตะคุ                    เลขานุการนายก อบต.นากลาง

(๑.๒) ฝ่ายสภาท้องถิ่น มีจำนวนบุคลากรทั้งสิ้น ๙ คน ประกอบด้วย

- นางเฉลิมจิตต์ ฮันสูงเนิน              ประธานสภาองค์การบริหารส่วนตำบลนากลาง
- นางสมควร บังสูงเนิน                    รองประธานสภา อบต.นากลาง
- นายสุขุม ลากสูงเนิน                    สมาชิกสภา อบต.นากลาง หมู่ ๒
- นายเที่ยง รัตนาวิจิตร                   สมาชิกสภา อบต.นากลาง หมู่ ๓
- นางสาววรรณ นรารัตน์                  สมาชิกสภา อบต.นากลาง หมู่ ๔
- นายกิตติชัย สุวรรณ                    สมาชิกสภา อบต.นากลาง หมู่ ๕
- นางสาวณัฐกฤตย์กัญญา นับสูงเนิน    สมาชิกสภา อบต.นากลาง หมู่ ๖
- นางสาวบันหทัย ช่วงสูงเนิน            สมาชิกสภา อบต.นากลาง หมู่ ๗
- นางสาวบุญรุ่ม กะการดี                  สมาชิกสภา อบต.นากลาง หมู่ ๘

(๒) ฝ่ายข้าราชการประจำ มี นายสามิตร ศิริฤกษ์ ตำแหน่ง ปลัดองค์การบริหารส่วนตำบล เป็นผู้บังคับบัญชา และจำเริญวิระ ชินเกษม ตำแหน่ง รองปลัดองค์การบริหารส่วนตำบล และหน่วยตรวจสอบภายใน นางธวชนี วงษ์ธรรมะ นักวิชาการตรวจสอบภายในปฏิบัติการ แบ่งโครงสร้างเป็น ๕ ส่วนราชการ มีจำนวนบุคลากรทั้งสิ้นคน ดังต่อไปนี้

**(๒.๑) สำนักงานปลัด มีบุคลากร จำนวนทั้งหมด ๑๓ คน**

- |                                 |         |                                 |
|---------------------------------|---------|---------------------------------|
| ๑) นางศิริพร สิ้นธนาธิ          | ตำแหน่ง | หัวหน้าสำนักปลัด                |
| ๒) นางปราณี สิ้นธนาธิ           | ตำแหน่ง | นักทรัพยากรบุคคล ฯ              |
| ๓) นางสาวฐิติรัตน์ คลาดสูงเนิน  | ตำแหน่ง | นักพัฒนาชุมชน ฯ                 |
| ๔) ว่าที่ร้อยตรีก้องภพ พงษ์สุภา | ตำแหน่ง | นิติกรปฏิบัติการ                |
| ๕) นางสาวณัฐวรรณ เพียรหมอ       | ตำแหน่ง | นักวิเคราะห์นโยบายและแผน ฯ      |
| ๖) พ.อ.ท.ธีรพงษ์ สังข์สูงเนิน   | ตำแหน่ง | จพง.ป้องกันและบรรเทาสาธารณภัย ฯ |
| ๗) นางสาวอนงค์ เลากกลาง         | ตำแหน่ง | เจ้าพนักงานธุรการ               |
| ๘) นางจารุณี เครือสูงเนิน       | ตำแหน่ง | เจ้าพนักงานธุรการ               |
| ๙) นางผกาภรณ์ สังข์สูงเนิน      | ตำแหน่ง | ผู้ช่วยนักพัฒนาชุมชน            |
| ๑๐) นายอนุชิต ฮันสูงเนิน        | ตำแหน่ง | ผู้ช่วยนักวิชาการเกษตร          |
| ๑๑) นายสมภักดิ์ แปวสูงเนิน      | ตำแหน่ง | พนักงานขับรถ                    |
| ๑๒) นางสมจิตร อินอ่อน           | ตำแหน่ง | คณงานทั่วไป                     |
| ๑๓) นายศรชัย แซ่ฉั่ว            | ตำแหน่ง | ภารโรง                          |
| ๑๔) นายบุญธรรม เลื่อยสูงเนิน    | ตำแหน่ง | ยาม                             |

**๒.๒ กองคลัง มีบุคลากร จำนวนทั้งหมด ๗ คน**

- |                                 |         |                                   |
|---------------------------------|---------|-----------------------------------|
| ๑) นางสาวณัฐยา ช่ายกระโทก       | ตำแหน่ง | ผู้อำนวยการกองคลัง                |
| ๒) นางพัชรี ครากกระโทก          | ตำแหน่ง | นักวิชาการการเงินและบัญชี         |
| ๓) นางสาววิมลรัตน์ โกะสูงเนิน   | ตำแหน่ง | นักวิชาการจัดเก็บรายได้           |
| ๔) นายสมโภชน์ ยะสูงเนิน         | ตำแหน่ง | นักวิชาการคลังปฏิบัติการ          |
| ๓) นางอรอนงค์ งอกงามดี          | ตำแหน่ง | เจ้าพนักงานการเงินและบัญชี        |
| ๕) นางเบญจพร ไทยมานิตย์         | ตำแหน่ง | เจ้าพนักงานจัดเก็บรายได้          |
| ๖) นางสาวสุจิตรา ลาภสูงเนิน     | ตำแหน่ง | ผู้ช่วยเจ้าพนักงานการเงินและบัญชี |
| ๗) นางสาวกนกวรรณ วิวัฒน์วรรณธนะ | ตำแหน่ง | ผู้ช่วยเจ้าพนักงานพัสดุ           |

**๒.๓ กองช่าง มีบุคลากร จำนวน ๖ คน**

- |                                    |         |                    |
|------------------------------------|---------|--------------------|
| ๑) นายวีรวิษณุ สงสันเทียะ          | ตำแหน่ง | ผู้อำนวยการกองช่าง |
| ๒) นายศรารัฐ อยู่ชุมพล             | ตำแหน่ง | นายช่างโยธา        |
| ๓) นายปพนธ์วิษ ต่านกระโทก          | ตำแหน่ง | นายช่างโยธา        |
| ๔) นางอ้อมจิตร ทิพย์เกาะ           | ตำแหน่ง | เจ้าพนักงานธุรการ  |
| ๕) นายสุรียา สาอุตม์               | ตำแหน่ง | ผู้ช่วยช่างไฟฟ้า   |
| ๖) ว่าที่ รต.หญิงวรินทร์นิษา ทองมา | ตำแหน่ง | คณงานทั่วไป        |

**๒.๔ กองการศึกษา ศาสนาและวัฒนธรรม มีบุคลากร จำนวน ๙ คน**

- |                        |         |   |
|------------------------|---------|---|
| ๑) นางสาวสายทอง พละการ | ตำแหน่ง | นักวิชาการศึกษา<br>(รก.ผอ.กองการศึกษาฯ) |
|------------------------|---------|---|

๒) นายศุภชาติ ธาตุบุรมย์	ตำแหน่ง	ผู้ช่วยนักวิชาการศึกษา
๓) นางสาวพุ่มพวง ต่วนหนู	ตำแหน่ง	ครู คศ.๑
๔) นางณัฏวรัตน์ สุทธิสัญญาพันธ์	ตำแหน่ง	ครู คศ.๑
๕) นางยุพา สามสูงเนิน	ตำแหน่ง	ครู คศ.๑
๖) นางสาวชมพูนุช เทพสูงเนิน	ตำแหน่ง	ผู้ช่วยครูผู้ดูแลเด็ก
๗) นางสาวเพียว ชมสูงเนิน	ตำแหน่ง	ผู้ช่วยครูผู้ดูแลเด็ก
๘) นางประวิทย์ เข้มสุวรรณ	ตำแหน่ง	ผู้ช่วยครูผู้ดูแลเด็ก
๙) นางสาววิภาวดี วิเศษแสงทอง	ตำแหน่ง	พนักงานจ้างทั่วไป(ผู้ดูแลเด็ก)
๑๐) นางสาวผกามาศ เขียววิจิตร	ตำแหน่ง	พนักงานจ้างทั่วไป(ผู้ดูแลเด็ก)

**๒.๕ กองสาธารณสุขและสิ่งแวดล้อมมีบุคลากร จำนวน ๘ คน**

๑) นางสาววลัยพร เจริญผล	ตำแหน่ง	ผู้อำนวยการกองสาธารณสุข
๒) นางสุปราณี เดสูงเนิน	ตำแหน่ง	ผู้ช่วยเจ้าพนักงานธุรการ
๓) นายนิเวศ หัสดี	ตำแหน่ง	พนักงานขับรถบรรทุกขยะ
๓) นายหาญ สารพันธ์	ตำแหน่ง	พนักงานขับรถบรรทุกขยะ
๔) นายอนุรักษ์ อินอ่อน	ตำแหน่ง	คนงานประจำรถบรรทุกขยะ
๕) นายถนัด เติบสูงเนิน	ตำแหน่ง	คนงานประจำรถบรรทุกขยะ
๖) นายคมสัน รัตนธรรม	ตำแหน่ง	คนงานประจำรถบรรทุกขยะ
๗) นางสาวพรมิล บิดสูงเนิน	ตำแหน่ง	คนงานประจำรถบรรทุกขยะ
๘) นายจิริยธ คางสูงเนิน	ตำแหน่ง	คนงานประจำรถบรรทุกขยะ

**๒.๒.๒ ข้อมูลด้านเครื่องมือ หรืออุปกรณ์ที่สำคัญ**

(๑) รถยนต์บรรทุกส่วนบุคคล Pick Up ๑ สูบ ๑๒๔.๙๐ CC กงพ ๔๑๑	จำนวน	๑ คัน
(๒) รถจักรยานยนต์ ๑ สูบ ๑๐๘ CC ๑ กญ ๙๗๓๔	จำนวน	๑ คัน
(๓) รถจักรยานยนต์ ๑ สูบ ๑๐๐CC ๑ กธ ๑๙๘๐	จำนวน	๑ คัน
(๔) รถบรรทุก ๒๒๕ แรงม้า ๖ สูบ ๘๔๘๙๐๗	จำนวน	๑ คัน
(๕) รถบรรทุก ๒๒๕ แรงม้า ๖ สูบ ๘๕๕๒๓๙	จำนวน	๑ คัน
(๖) รถบรรทุก ๑๓๐ แรงม้า ๔ สูบ ๐๐๐๓๐๒	จำนวน	๑ คัน
(๗) รถยนต์บรรทุกส่วนบุคคล Pick Up ๑๑๔ แรงม้า ๔ สูบ ๒๔๙๔ CC ขง ๔๐๙๘	จำนวน	๑ คัน
(๘) รถยนต์บรรทุกส่วนบุคคล Pick Up ๑๒๐ แรงม้า ๔ สูบ ผษ ๓๒๘๐	จำนวน	๑ คัน
(๙) รถบรรทุก ๑๑๕ แรงม้า ๔ สูบ ๘๗๙๒๑๒	จำนวน	๑ คัน
(๑๐) รถยนต์นั่งส่วนบุคคลเกิน ๗ คน Microbus/van ๑๓๖ แรงม้า ๔ สูบ ขต ๘๕๐๔	จำนวน	๑ คัน

- (๑๒) รถยนต์บรรทุกส่วนบุคคล Pick Up จำนวน ๑ คัน  
๑๕๐ แรงม้า ๔ สูบ ๒๕๐๐ CC ยข ๔๘๘
- (๑๓) รถยนต์บรรทุกส่วนบุคคล Pick Up จำนวน ๑ คัน  
๑๖๑ แรงม้า ๔ สูบ ๑๙๙๖ CC ยท ๘๘๒

๒.๒.๓ ข้อมูลด้านรายรับ - รายจ่าย

ข้อมูลรายรับ-รายจ่ายขององค์การบริหารส่วนตำบลนากลาง  
ตารางเปรียบเทียบรายได้ขององค์การบริหารส่วนตำบลนากลาง

รายการ	พ.ศ.๒๕๖๒	พ.ศ.๒๕๖๓	พ.ศ.๒๕๖๔
รายรับ			
ก. รายได้จัดเก็บเอง			
๑. ภาษีอากร	๑๘,๓๔๕,๑๕๑.๐๖	๑๘,๘๐๐,๐๐๐.๐๐	๒,๓๓๐,๐๐๐.๐๐
- ภาษีโรงเรียนและที่ดิน			
- ภาษีบำรุงท้องที่			
- ภาษีป้าย			
๒. ค่าธรรมเนียม ค่าปรับ และ ใบอนุญาต	๒,๓๐๓,๗๔๙.๙๐	๑,๘๘๙,๖๐๐.๐๐	๒,๑๔๑,๖๔๐.๐๐
๓. รายได้จากทรัพย์สิน	๘๑๐,๐๒๘.๐๔	๘๒๘,๐๐๐.๐๐	๗๒๕,๐๐๐.๐๐
๔. รายได้จากสาธารณูปโภค และการพาณิชย์	-	-	-
๕. รายได้เบ็ดเตล็ด	๕๐,๕๕๓.๐๐	๓๔๓,๕๐๐.๐๐	๑๖,๑๐๐.๐๐
๖. รายได้จากทุน	๐.๐๐	๕๐,๕๐๐.๐๐	๐.๐๐
ข. รายได้ที่รัฐจัดเก็บและจัดสรร ให้	๒๓,๗๑๖,๓๓๔.๖๔	๒๒,๐๔๘,๕๐๐.๐๐	๒๒,๒๔๒,๒๖๐.๐๐
๑. หมวดภาษีอากร			
๒. หมวดเงินอุดหนุน	๑๙,๑๐๗,๐๕๗.๐๐	๑๗,๖๐๐,๐๐๐.๐๐	๑๗,๖๐๐,๐๐๐.๐๐
๒.๑ เงินอุดหนุนทั่วไป			
รวมรายรับทั้งสิ้น	๖๔,๓๒๒,๘๖๓.๖๔	๖๑,๖๐๐,๐๐๐.๐๐	๔๕,๐๓๕,๐๐๐.๐๐

จะเห็นได้ว่ารายได้ขององค์การบริหารส่วนตำบลนากลางจากการเปรียบเทียบข้อมูลตั้งแต่ปีพ.ศ. ๒๕๖๒-๒๕๖๔ พบว่าช่วงก่อนปีงบประมาณ พ.ศ. ๒๕๖๒ สามารถจัดเก็บรายได้เท่าเดิมหรือเพิ่มขึ้นเล็กน้อยในบางปี และนับแต่ปีงบประมาณ พ.ศ.๒๕๖๒ เป็นต้นมา การจัดเก็บรายได้ มีแนวโน้มมีรายเพิ่มขึ้นมาก เพราะการพัฒนาด้านอุตสาหกรรม รวมถึงการขยายตัวของแหล่งที่พักอาศัย หอพัก อาคารพาณิชย์ ร้านค้า

และภาคบริการในพื้นที่ อีกทั้งการกระจายอำนาจสู่องค์กรปกครองส่วนท้องถิ่นและการพัฒนาศักยภาพในการจัดเก็บรายได้ขององค์การบริหารส่วนตำบลนากลาง

รายจ่ายจริงขององค์การบริหารส่วนตำบลนากลางตั้งแต่ปี ๒๕๖๒-๒๕๖๔

รายการ	พ.ศ.๒๕๖๒	พ.ศ.๒๕๖๓	พ.ศ.๒๕๖๔
<b>๑. รายจ่ายประจำ</b>			
๑.๑ รายจ่ายงบกลาง	๑๔,๘๒๑,๔๐๐.๐๐	๑๓,๙๙๖,๐๐๐.๐๐	๑๐,๐๐๗,๗๕๐.๐๐
๑.๒ เงินเดือน (ฝ่ายการเมือง)	๒,๕๐๙,๕๖๐.๐๐	๒,๕๐๙,๕๖๐.๐๐	๒,๔๑๘,๘๔๐.๐๐
๑.๓ เงินเดือน (ฝ่ายประจำ)	๕,๗๐๖,๘๔๐.๐๐	๖,๒๑๗,๒๐๐.๐๐	๖,๓๙๔,๖๘๐.๐๐
๑.๔ ค่าตอบแทน	๖๐๙,๒๐๐.๐๐	๘๐๗,๕๕๐.๐๐	๑,๐๔๗,๐๐๐.๐๐
๑.๕ ค่าใช้สอย	๑,๗๔๓,๐๐๐.๐๐	๑,๓๑๐,๐๐๐.๐๐	๑,๑๐๐,๐๐๐.๐๐
๑.๖ ค่าวัสดุ	๗๐๐,๐๐๐.๐๐	๔๙๐,๐๐๐.๐๐	๔๗๐,๐๐๐.๐๐
๑.๗ ค่าสาธารณูปโภค	๓๙๐,๐๐๐.๐๐	๔๙๐,๐๐๐.๐๐	๖๘๐,๐๐๐.๐๐
๑.๘ เงินอุดหนุน	๓,๓๒๒,๓๓๖.๗๘	๒,๖๕๐,๐๐๐.๐๐	๒,๐๙๐,๐๐๐.๐๐
๑.๙ รายจ่ายอื่น ๆ	๒๐,๐๐๐.๐๐	.๐๐	.๐๐
	๒๙,๘๒๒,๓๓๖.๗๘	๒๗,๙๘๐,๓๑๐.๐๐	๒๔,๒๐๘,๓๑๐.๐๐
<b>๒. รายจ่ายเพื่อการลงทุน</b>			
๒.๑ ค่าครุภัณฑ์	๒,๓๘๖,๙๐๕.๐๐	๕,๕๗๔,๙๐๐.๐๐	๙๓๗,๐๐๐.๐๐
๒.๒ ค่าที่ดินและสิ่ง ก่อสร้าง	๘,๒๕๗,๔๐๐.๐๐	๘,๒๖๓,๘๐๐.๐๐	๑๐๐,๐๐๐.๐๐
<b>รวมทั้งสิ้น</b>	<b>๓๘,๐๖๙,๓๐๕.๐๐</b>	<b>๓๖,๘๑๘,๐๑๐.๐๐</b>	<b>๓๖,๓๐๖,๐๐๐.๐๐</b>

\*หมายเหตุ รายรับ-รายจ่ายที่ไม่รวมรายจ่ายเงินอุดหนุนเฉพาะกิจ

จะเห็นได้ว่ารายจ่ายขององค์การบริหารส่วนตำบลนากลาง จากการเปรียบเทียบนับตั้งแต่ปีงบประมาณ พ.ศ. ๒๕๖๒ - ๒๕๖๔ มีอัตราคงที่และลดลงมากในบางปี ทำให้การดำเนินโครงการพัฒนาต่าง ๆ ทำได้ไม่เต็มที่ และมีค่าใช้จ่ายด้านบุคลากรและรายจ่ายประจำที่เพิ่มขึ้น แต่เงินอุดหนุนทั่วไปที่ได้รับจากรัฐบาลลดลง การจัดเก็บรายได้ขององค์การบริหารส่วนตำบลนากลาง ยังไม่สามารถพึ่งพาตนเองได้ แต่นับตั้งแต่ปีงบประมาณ พ.ศ.๒๕๖๒ รายรับขององค์การบริหารส่วนตำบลนากลาง มีแนวโน้มดีขึ้นจากการพัฒนาด้านอุตสาหกรรมในพื้นที่และการจัดเก็บรายได้ที่เพิ่มขึ้น การใช้จ่ายงบประมาณในโครงการพัฒนาและการลงทุนขององค์การบริหารส่วนตำบลนากลาง จึงเพิ่มขึ้นตามลำดับ

แผนภูมิแสดงรายได้ - รายจ่ายขององค์การบริหารส่วนตำบลนากลาง  
ประจำปีงบประมาณ ๒๕๖๒-๒๕๖๔

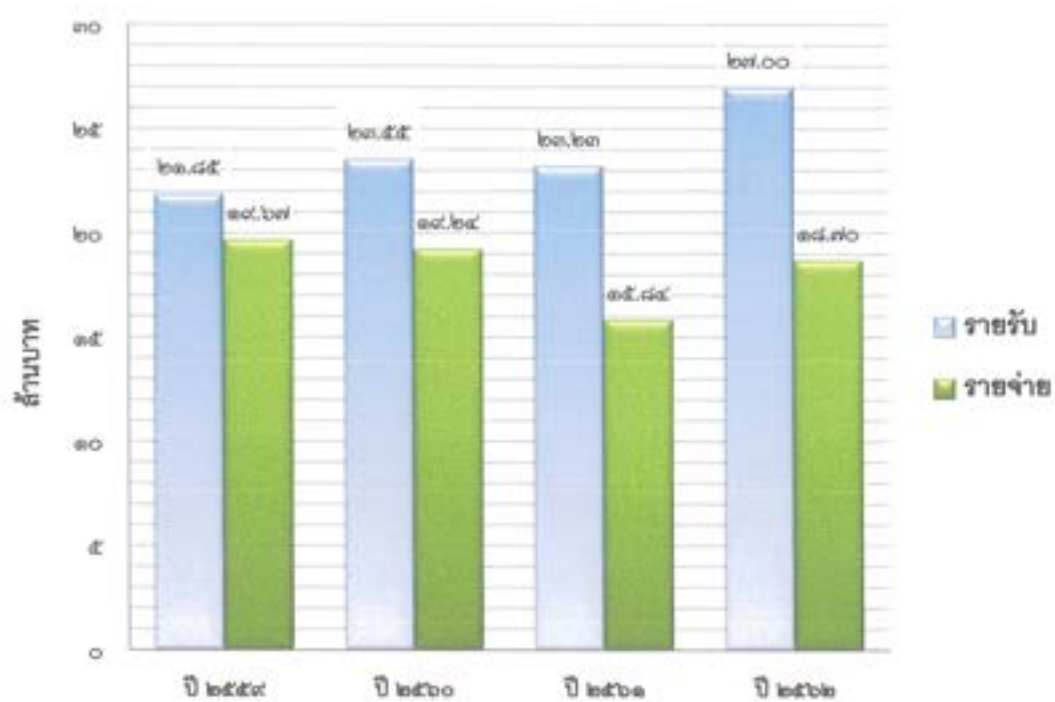

# ส่วนที่ ๒

ยุทธศาสตร์การพัฒนา  
องค์กรปกครองส่วนท้องถิ่น

## ส่วนที่ ๒

### ยุทธศาสตร์การพัฒนาองค์กรปกครองส่วนท้องถิ่น

#### ๑. ความสัมพันธ์ระหว่างแผนพัฒনারะดับมหภาค

##### ๑.๑ แผนยุทธศาสตร์ชาติ ๒๐ ปี (พ.ศ. ๒๕๖๑ - ๒๕๘๐)

โดยที่รัฐธรรมนูญแห่งราชอาณาจักรไทย มาตรา ๖๕ กำหนดให้รัฐพึงจัดให้มียุทธศาสตร์ชาติเป็นเป้าหมายการพัฒนาประเทศอย่างยั่งยืน ตามหลักธรรมาภิบาลเพื่อใช้เป็นกรอบในการจัดทำแผนต่างๆให้สอดคล้องและบูรณาการกันเพื่อให้เกิดเป็นพลังผลักดันร่วมกันไปสู่เป้าหมายดังกล่าว โดยให้เป็นไปตามที่กำหนดในกฎหมายว่าด้วยการจัดทำยุทธศาสตร์ชาติ และต่อมาได้มีการตราพระราชบัญญัติการจัดทำยุทธศาสตร์ชาติ พ.ศ. ๒๕๖๐ มีผลบังคับใช้เมื่อวันที่ ๑ สิงหาคม ๒๕๖๐ โดยกำหนดให้มีการแต่งตั้งคณะกรรมการยุทธศาสตร์ชาติ เพื่อรับผิดชอบในการจัดทำร่างยุทธศาสตร์ชาติ กำหนดวิธีการการมีส่วนร่วมของประชาชนในการจัดทำร่างยุทธศาสตร์ชาติ ในการติดตาม การตรวจสอบ และการประเมินผล รวมทั้งกำหนดมาตรการส่งเสริมและสนับสนุนให้ประชาชนทุกภาคส่วนดำเนินการให้สอดคล้องกับยุทธศาสตร์ชาติ

เพื่อให้เป็นไปตามที่กำหนดในพระราชบัญญัติการจัดทำ ยุทธศาสตร์ชาติ พ.ศ. ๒๕๖๐ คณะกรรมการยุทธศาสตร์ชาติได้แต่งตั้งคณะกรรมการจัดทำยุทธศาสตร์ชาติด้านต่างๆ รวม ๖ คณะอื่น ประกอบด้วย คณะกรรมการจัดทำยุทธศาสตร์ชาติด้านความมั่นคง คณะกรรมการจัดทำยุทธศาสตร์ชาติด้านการสร้างความสามารถในการแข่งขัน คณะกรรมการจัดทำยุทธศาสตร์ชาติด้านการพัฒนาและเสริมสร้างศักยภาพทรัพยากรมนุษย์ คณะกรรมการจัดทำยุทธศาสตร์ชาติด้านการสร้างโอกาสและความเสมอภาคทางสังคม คณะกรรมการจัดทำยุทธศาสตร์ชาติด้านการสร้างการเติบโตบนคุณภาพชีวิตที่เป็นมิตรต่อสิ่งแวดล้อม และ คณะกรรมการจัดทำยุทธศาสตร์ชาติด้านการปรับสมดุลและพัฒนาระบบการบริหารจัดการภาครัฐ เพื่อรับผิดชอบในการดำเนินการจัดทำร่างยุทธศาสตร์ชาติให้เป็นไปตามหลักเกณฑ์ วิธีการ และเงื่อนไขที่กำหนด ตลอดจนได้จัดให้มีการรับฟังความคิดเห็นของประชาชนและหน่วยงานของรัฐที่เกี่ยวข้องอย่างกว้างขวางเพื่อประกอบการพิจารณาจัดทำร่างยุทธศาสตร์ชาติตามที่กฎหมายกำหนดแล้ว

ยุทธศาสตร์ชาติ ๒๐ ปี (พ.ศ. ๒๕๖๑-๒๕๘๐) เป็นยุทธศาสตร์ชาติฉบับแรกของประเทศไทยตามรัฐธรรมนูญแห่งราชอาณาจักรไทย ซึ่งจะต้องนำไปสู่การปฏิบัติเพื่อให้ประเทศไทยบรรลุวิสัยทัศน์ “ประเทศไทยมีความมั่นคง มั่งคั่ง ยั่งยืน เป็นประเทศพัฒนาแล้ว ด้วยการพัฒนาตามหลักปรัชญาของเศรษฐกิจพอเพียง” ภายในช่วงเวลาดังกล่าว เพื่อความสุขของคนไทยทุกคน

สถานการณ์ แนวโน้ม วิสัยทัศน์ และเป้าหมายในการพัฒนาประเทศ

##### ๑. บทนำ

การพัฒนาประเทศไทยนับตั้งแต่แผนพัฒนาเศรษฐกิจและสังคมแห่งชาติ ฉบับที่ ๑ เป็นต้นมาได้ส่งผลให้ประเทศมีการพัฒนาในทุกมิติ ทั้งในด้านเศรษฐกิจที่ประเทศไทยได้รับการยกระดับเป็นประเทศในกลุ่มบนของกลุ่มประเทศระดับรายได้ปานกลาง ในด้านสังคมที่มีการพัฒนาคุณภาพชีวิตของประชาชนส่งผลให้ประเทศไทยหลุดพ้นจากการเป็นประเทศยากจน และในด้านสิ่งแวดล้อมที่ประเทศไทยมีข้อได้เปรียบในหลากหลายเชิงนิเวศ อย่างไรก็ตาม ประเทศไทยยังมีความท้าทายต่อการพัฒนาที่สำคัญ อาทิ อัตราการขยายตัวทางเศรษฐกิจในปี ๒๕๖๐ ที่ร้อยละ ๓.๔ ถือว่าอยู่ในระดับต่ำกว่าศักยภาพ เมื่อเทียบกับร้อยละ ๖.๐ ต่อปีในช่วงเวลาเกือบ ๖ ทศวรรษที่ผ่านมา โดยมีสาเหตุหลักจากการชะลอตัวของการลงทุนภายในประเทศและ



สถานการณ์เศรษฐกิจโลกที่ยังไม่ฟื้นตัวได้เต็มที่โครงสร้างเศรษฐกิจไทยที่ยังไม่สามารถขับเคลื่อนด้วยนวัตกรรมได้อย่างเต็มประสิทธิภาพภาคบริการและภาคเกษตรมีผลิตภาพการผลิตในระดับต่ำ ขาดการนำเทคโนโลยีเข้ามาเพิ่มประสิทธิภาพในการผลิต ประกอบกับแรงงานไทยยังมีปัญหาเรื่องคุณภาพและสมรรถนะที่ไม่สอดคล้องกับความต้องการในการขับเคลื่อนการพัฒนาของประเทศ

นอกจากนั้น ศักยภาพและคุณภาพของประชากรไทยทุกช่วงวัยยังคงเป็นปัจจัยท้าทายสำคัญต่อการพัฒนาประเทศ แม้ว่าการเข้าถึงระบบบริการสาธารณะ การศึกษา บริการสาธารณสุข โครงสร้างพื้นฐานต่างๆ และการคุ้มครองทางสังคมอื่น ๆ ของคนไทยมีความครอบคลุมเพิ่มมากขึ้น แต่ยังคงมีปัญหาเรื่องคุณภาพการให้บริการที่มีมาตรฐานแตกต่างกันระหว่างพื้นที่ ซึ่งเป็นหนึ่งในสาเหตุหลักที่ทำให้ประเทศไทยยังคงมีปัญหาความเหลื่อมล้ำในหลายมิติ ขณะที่ปัญหาด้านความยากจนยังคงเป็นประเด็นท้าทายในการยกระดับการพัฒนาประเทศให้ประชาชนมีรายได้สูงขึ้นและแก้ปัญหาความเหลื่อมล้ำอย่างยั่งยืน ขณะเดียวกันการวางกลยุทธ์ระยะยาวในการฟื้นฟู การใช้ และการรักษาทรัพยากรอย่างบูรณาการเพื่อการพัฒนาประเทศที่ผ่านมาซึ่งขาดความชัดเจน ส่งผลให้ทรัพยากรธรรมชาติและสิ่งแวดล้อมของประเทศยังปัญหาการใช้อย่างสิ้นเปลืองและเสื่อมโทรมลงอย่างรวดเร็ว

ทั้งนี้ ปัญหาดังกล่าวข้างต้นมีสาเหตุส่วนหนึ่งมาจากประสิทธิภาพการบริหารจัดการภาครัฐ การพัฒนาประเทศขาดความต่อเนื่องและความยืดหยุ่นในการตอบสนองต่อความต้องการและปัญหาของประชาชน ขณะที่ความมั่นคงภายในประเทศยังมีหลายประเด็นที่ต้องเสริมสร้างให้เกิดความเข้มแข็ง ลดความขัดแย้งทางความคิดและอุดมการณ์ที่มีรากฐานมาจากความเหลื่อมล้ำ ความไม่เสมอภาค การขาดความเชื่อมั่นในกระบวนการยุติธรรม และปัญหาการขาดเสถียรภาพทางการเมืองตลอดจนส่งเสริมคนในชาติให้ยึดมั่นสถาบันหลักเป็นศูนย์รวมจิตใจให้เกิดความรักและความสามัคคี

ในขณะเดียวกัน การเปลี่ยนแปลงโครงสร้างประชากรที่มีสัดส่วนประชากรวัยแรงงาน และวัยเด็กที่ลดลงและประชากรสูงอายุที่เพิ่มขึ้นอย่างต่อเนื่อง จะเป็นปัจจัยเสี่ยงสำคัญที่จะทำให้การพัฒนาประเทศในมิติต่าง ๆ มีความท้าทายมากขึ้น ทั้งในส่วนของเสถียรภาพทางการเงินการคลังของประเทศในการจัดสวัสดิการเพื่อดูแลผู้สูงอายุที่เพิ่มสูงขึ้น การลงทุนและการออม การเจริญเติบโตทางเศรษฐกิจของประเทศ ความมั่นคงทางสังคม การบริหารจัดการทรัพยากรธรรมชาติอย่างยั่งยืนซึ่งจะเป็นประเด็นท้าทายต่อการขับเคลื่อนประเทศไปสู่การเป็นประเทศพัฒนาแล้ว

## ๒. ปัจจัยและแนวโน้มที่คาดว่าจะส่งผลต่อการพัฒนาประเทศ

แม้ว่าประเทศไทยจะมีตำแหน่งที่ตั้งที่สามารถเป็นศูนย์กลางในการเชื่อมโยงในภูมิภาค และเป็นประตูสู่เอเชีย แต่การที่มีอาณาเขตติดกับประเทศเพื่อนบ้านหลายประเทศ ทำให้ปัญหาด้านเขตแดนกับประเทศเพื่อนบ้านยังคงเป็นความท้าทายด้านความมั่นคงในอนาคต นอกจากนี้ ประเทศไทยยังคงต้องให้ความสำคัญกับปัญหาด้านความมั่นคงอื่น ๆ ที่มีความซับซ้อน ละเอียดอ่อน และมีความเชื่อมโยงกันหลายมิติ ที่อาจเป็นประเด็นท้าทายต่อการสร้างบรรยากาศความไว้วางใจระหว่างรัฐกับประชาชนและระหว่างประชาชนกับประชาชน ซึ่งรวมถึงการสร้างสามัคคีของคนในชาติที่จะนำไปสู่การแก้ปัญหาความขัดแย้งระหว่างกลุ่มประชากรไทยที่มีแนวคิดและความเชื่อที่แตกต่างกันอย่างยั่งยืนนอกจากนี้ การขยายอิทธิพลและการเพิ่มบทบาทของประชาคมมหาอำนาจ ที่อาจก่อให้เกิดการเปลี่ยนแปลงไปสู่ระบบหลายขั้วอำนาจ หรือเกิดการย้ายขั้วอำนาจทางเศรษฐกิจ ซึ่งอาจส่งผลกระทบต่อเสถียรภาพทางเศรษฐกิจของประเทศในอนาคต ขณะที่องค์กรที่ไม่ใช่รัฐ องค์กรการระหว่างประเทศ และบริษัทข้ามชาติ จะมีบทบาทมากขึ้นในการกำหนดกฎ ระเบียบ ทิศทางความสัมพันธ์และมาตรฐานสากลต่างๆ ทั้งในด้านความมั่นคง และเศรษฐกิจ รวมทั้งการรวมกลุ่มเศรษฐกิจและการเปิดเสรีในภูมิภาคที่นำไปสู่ความเชื่อมโยงในทุกระบบ อาจก่อให้เกิดความเสี่ยงด้านอาชญากรรมข้ามชาติและเศรษฐกิจนอกระบบ รวมทั้งปัญหายาเสพติด การค้ามนุษย์ และการลักลอบเข้าเมือง

ในทางกลับกัน ความเปลี่ยนแปลงจากโลกาภิวัตน์และความก้าวหน้าทางวิทยาศาสตร์และเทคโนโลยีที่ได้รับการพัฒนาอย่างก้าวกระโดดจะก่อให้เกิดนวัตกรรมอย่างพลิกผัน อาทิ เทคโนโลยีปัญญาประดิษฐ์ อินเทอร์เน็ตในทุกสิ่ง การวิเคราะห์ข้อมูลขนาดใหญ่ ทุนยนต์และโดรน เทคโนโลยีพันธุกรรมสมัยใหม่ และเทคโนโลยีทางการเงิน ซึ่งตัวอย่างแนวโน้มการพัฒนาเทคโนโลยีอย่างก้าวกระโดดเหล่านี้ คาดว่าจะเป็นปัจจัยสนับสนุนหลักที่ช่วยทำให้เศรษฐกิจโลกและเศรษฐกิจไทยมีแนวโน้มที่จะกลับมาขยายตัวได้เข้มแข็งขึ้น แนวโน้มสำคัญที่จำเป็นต้องมีการติดตามอย่างใกล้ชิด อาทิ การรวมกลุ่มทางการค้าและการลงทุนที่จะมีความหลากหลายเพิ่มมากขึ้น การแข่งขันที่คาดว่าจะรุนแรงขึ้นในการเพิ่มผลิตภาพและสร้างความหลากหลายของสินค้าและบริการที่ตอบโจทย์รูปแบบชีวิตใหม่ๆ

นอกจากนั้น ประเทศไทยคาดว่าจะเข้าสู่การเป็นสังคมสูงวัยระดับสุดยอดในปี ๒๕๗๔ จะก่อให้เกิดโอกาสใหม่ๆ ในการตอบสนองความต้องการของกลุ่มผู้บริโภครุ่นสูงวัยที่จะมีสัดส่วนเพิ่มขึ้นอย่างต่อเนื่อง รวมทั้งการคาดการณ์ว่าครอบครัวไทยจะมีขนาดเล็กลงและมีรูปแบบที่หลากหลายมากขึ้นประชากรในประเทศไทยจะมีช่วงอายุที่แตกต่างกันและจะมีกลุ่มคนช่วงอายุใหม่ๆ เพิ่มขึ้น ซึ่งจะส่งผลกระทบต่อทัศนคติและพฤติกรรมที่ต่างกันไป ดังนั้น การเตรียมความพร้อมของประชากรให้มีคุณภาพและการนำเทคโนโลยีที่เหมาะสมมาใช้ในการผลิตและการบริการของประเทศจะเป็นความท้าทายสำคัญในระยะต่อไป

ในขณะเดียวกัน โครงสร้างประชากรที่เข้าสู่สังคมสูงวัย อาจทำให้เกิดความต้องการแรงงานต่างชาติเพิ่มมากขึ้นเพื่อทดแทนจำนวนแรงงานไทยที่ลดลง ซึ่งปัจจัยด้านการเปิดเสรีในภูมิภาคและความก้าวหน้าของการพัฒนาระบบคมนาคมขนส่งในภูมิภาคจะทำให้การเคลื่อนย้ายแรงงานและการย้ายถิ่นมีความสะดวกมากขึ้น และเป็นปัจจัยสำคัญที่จะทำให้เกิดการเคลื่อนย้ายประชากรเข้าออกประเทศเพิ่มมากขึ้น โดยเฉพาะในกลุ่มประชากรที่มีศักยภาพซึ่งมีแนวโน้มในการเคลื่อนย้ายไปเรียนหรือทำงานในทั่วทุกมุมโลกสูงขึ้น ทั้งนี้ การย้ายถิ่นส่วนใหญ่มีวัตถุประสงค์เพื่อแสวงหาโอกาสทางเศรษฐกิจที่ดีขึ้น จึงอาจจะเป็นไปได้ที่ประเทศไทยจะยังคงเป็นประเทศผู้รับของประชากรจากประเทศเพื่อนบ้านขณะที่ประชากรไทยโดยเฉพาะแรงงานทักษะอาจมีแรงจูงใจในการย้ายถิ่นไปยังประเทศที่มีระดับการพัฒนาที่ดีกว่า อาจทำให้การแย่งชิงแรงงานมีความรุนแรงมากขึ้น ซึ่งจะยิ่งทำให้เกิดความเสี่ยงต่อการเจริญเติบโตทางเศรษฐกิจและการเปลี่ยนแปลงของบริษัทสังคมไทย

นอกจากนี้ ผลกระทบจากการเปลี่ยนแปลงสภาพภูมิอากาศคาดว่าจะมีความรุนแรงมากขึ้นทั้งในเชิงความผันผวน ความถี่ และขอบเขตที่กว้างขวางมากขึ้น ซึ่งจะสร้างความเสียหายต่อชีวิตและทรัพย์สิน ระบบโครงสร้างพื้นฐานที่จำเป็น ตลอดจนระบบผลิตทางการเกษตรที่สัมพันธ์ต่อกับความมั่นคงด้านอาหารและน้ำ ขณะที่ระบบนิเวศต่างๆ มีแนวโน้มเสื่อมโทรมลง และมีความเป็นไปได้ค่อนข้างสูงในการสูญเสียความสามารถในการรองรับความต้องการของมนุษย์ได้อย่างมีประสิทธิภาพพอๆ ไรก็ดี ระดับความรุนแรงของผลกระทบอันเกิดจากการเปลี่ยนแปลงภูมิอากาศโลกและความเสื่อมโทรมของระบบนิเวศต่าง ๆ ดังกล่าวที่แต่ละประเทศจะต้องเผชิญจะมีความแตกต่างกัน ทำให้การเป็นสังคมสีเขียวการรักษาระบบนิเวศและบริหารจัดการทรัพยากรธรรมชาติและสิ่งแวดล้อมอย่างบูรณาการจะได้รับความสำคัญและความสนใจจากนานาประเทศรวมทั้งประเทศไทยเพิ่มมากขึ้น พลังงานทดแทนและพลังงานทางเลือกรวมถึงการสร้างสมดุลความมั่นคงด้านพลังงานและอาหารมีแนวโน้มที่จะมีความสำคัญเพิ่มมากขึ้นกฎระเบียบและข้อตกลงด้านสิ่งแวดล้อมจะมีความเข้มข้นและเข้มงวดขึ้น โดยกรอบการพัฒนาตามข้อตกลงระหว่างประเทศต่างๆ ที่สำคัญ เช่น เป้าหมายการพัฒนาที่ยั่งยืนและบันทึกความตกลงปารีสจะได้รับการนำไปปฏิบัติอย่างจริงจังมากยิ่งขึ้น

แนวโน้มเหล่านี้จะก่อให้เกิดความท้าทายต่อการพัฒนาประเทศในหลายมิติ ทั้งในส่วนของการทำงานและอาชีพ สาขาการผลิตและบริการใหม่ๆ ความมั่นคงของประเทศอันเกิดจากภัยคุกคามและความเสี่ยงด้านอื่นๆ ที่ซับซ้อนขึ้น อาชญากรรมไซเบอร์ รูปแบบการก่อสงครามที่ใช้เทคโนโลยีเป็นเครื่องมือ การเคลื่อนย้ายอย่างเสรีและรวดเร็วของผู้คน เงินทุน ข้อมูลข่าวสาร องค์ความรู้ เทคโนโลยีและสินค้าและบริการ การปรับตัวต่อการเปลี่ยนแปลงสภาพภูมิอากาศที่รวดเร็วและคาดการณ์ได้ยากการเกิดขึ้นของ

โรคระบาด และโรคอุบัติใหม่ที่จะส่งผลให้การเฝ้าระวังด้านการสาธารณสุขในประเทศไทยมีความสำคัญมากขึ้น อาจนำไปสู่ปัญหาความเหลื่อมล้ำที่ทวีความรุนแรงมากขึ้นได้ หากไม่มีมาตรการที่มีประสิทธิภาพในการป้องกันและรองรับผลกระทบต่างๆ ที่คาดว่าจะเกิดขึ้น ซึ่งรวมถึงการเตรียมความพร้อมเพื่อรองรับการเปลี่ยนแปลงทางเทคโนโลยีและนวัตกรรมแบบพลิกผันที่จะเกิดขึ้นอย่างรวดเร็ว โดยเฉพาะอย่างยิ่งหากการเข้าถึงเทคโนโลยีโครงสร้างพื้นฐาน และองค์ความรู้สมัยใหม่มีระดับความแตกต่างกันระหว่างกลุ่มประชากรต่างๆ โดยการเปลี่ยนแปลงทางเทคโนโลยีและนวัตกรรมดังกล่าวจะส่งผลต่อทั้งการจ้างงานและอาชีพที่จะมีรูปแบบและลักษณะงานที่เปลี่ยนไป มีความต้องการแรงงานที่มีสมรรถนะสูงเพิ่มมากขึ้น หลายอาชีพอาจหายไปจากตลาดงานในปัจจุบันและบางอาชีพจะถูกทดแทนด้วยระบบอัตโนมัติโดยเฉพาะอาชีพที่ต้องการทักษะระดับต่ำ ก่อให้เกิดความเสี่ยงต่อความมั่นคงและคุณภาพชีวิตของประชาชนที่ปรับตัวไม่ทันหรือขาดความรู้และทักษะที่ทันกับยุคสมัยที่เปลี่ยนแปลงไปกระแสโลกาภิวัตน์ที่จะทำให้เกิดการพัฒนาขยายความเป็นเมือง วิถีชีวิตที่เปลี่ยนไปอย่างรวดเร็ว รวมทั้งการเปลี่ยนแปลงทางสภาพภูมิอากาศที่อาจจะมีความแปรปรวนมากยิ่งขึ้น ซึ่งปัจจัยทั้งหมดดังกล่าวจะส่งผลให้ปัญหาความยากจนและความเหลื่อมล้ำของประเทศไทยมีความซับซ้อนมากยิ่งขึ้น

จากปัจจัยและแนวโน้มที่คาดว่าจะส่งผลต่อการขับเคลื่อนการพัฒนาประเทศไทยในมิติต่างๆ ข้างต้น เห็นได้ว่าบริบทและสภาพแวดล้อมทั้งภายในและภายนอกประเทศไทยมีแนวโน้มที่จะเปลี่ยนแปลงอย่างรวดเร็ว มีพลวัตสูง และมีความซับซ้อนหลากหลายมิติ ซึ่งจะส่งผลต่ออนาคตการพัฒนาประเทศไทยอย่างมาก ดังนั้น การพัฒนาประเทศไทยจึงจำเป็นต้องมียุทธศาสตร์การพัฒนาที่ครอบคลุมทุกมิติและทุกด้านการพัฒนาที่เกี่ยวข้อง มีความร่วมมือในลักษณะประชารัฐจากภาคส่วนต่างๆ ในรูปแบบของหุ้นส่วนการพัฒนาที่เป็นการดำเนินงานอย่างบูรณาการ เนื่องจากทุกมิติการพัฒนามีความเกี่ยวข้องซึ่งกันและกัน โดยประเทศไทยจำเป็นต้องมีทรัพยากรมนุษย์ที่มีคุณภาพ มีความรู้ สมรรถนะ และทักษะที่สอดคล้องกับการเปลี่ยนแปลงต่างๆ สามารถรู้เท่าทันและปรับตัวให้สามารถดำเนินชีวิตได้อย่างมีความสุข มีอาชีพที่มั่นคง สร้างรายได้ ท่ามกลางความเปลี่ยนแปลง กฎเกณฑ์และกติกาใหม่ๆ และมาตรฐานที่สูงขึ้น โดยเฉพาะในโลกที่มีการเปลี่ยนแปลงอย่างรวดเร็วซึ่งจำเป็นต้องมีการพัฒนาระบบและปัจจัยส่งเสริมต่าง ๆ ที่เกี่ยวข้องไปพร้อมกัน ทั้งในส่วนของระบบการเรียนการสอน และการพัฒนาทักษะฝีมือที่สอดคล้องกันกับการพัฒนาของคนในแต่ละช่วงวัย ระบบบริการสาธารณะ โครงสร้างพื้นฐาน รวมทั้งการให้ความสำคัญกับการส่งเสริมเทคโนโลยีและนวัตกรรม เพื่อให้ประเทศไทยสามารถยกระดับเป็นเจ้าของเทคโนโลยีและนวัตกรรมก้าวทันโลก จากการต่อยอดการพัฒนาบนพื้นฐานนโยบายไทยแลนด์ ๔.๐ ส่งผลให้เกิดการสร้างห่วงโซ่มูลค่าทางเศรษฐกิจในทั้งภาคอุตสาหกรรม ภาคเกษตรและภาคบริการ กระจายผลประโยชน์จากการพัฒนา ลดปัญหาความเหลื่อมล้ำ และนำไปสู่การเสริมสร้างคุณภาพชีวิตของประชาชนทุกภาคส่วน

นอกจากนี้ ประเทศไทยต้องให้ความสำคัญกับการสร้างสมดุลความมั่นคงด้านพลังงานและอาหาร การรักษาไว้ซึ่งความหลากหลายเชิงนิเวศ การส่งเสริมการดำเนินชีวิตและธุรกิจ และการพัฒนาและขยายความเป็นเมืองที่เติบโตอย่างต่อเนื่องที่เป็นมิตรต่อสิ่งแวดล้อม พร้อมกับการมีข้อกำหนดของรูปแบบและกฎเกณฑ์ที่เกี่ยวข้องกับลักษณะการใช้พื้นที่ที่ชัดเจน ขณะที่การพัฒนาโครงสร้างพื้นฐานและระบบโลจิสติกส์ กฎหมาย ระบบภาษีต้องมีกลยุทธ์การพัฒนาที่สามารถอำนวยความสะดวกและส่งเสริมให้ประเทศไทยมีศักยภาพการแข่งขันที่สูงขึ้น และสามารถชี้จุดแข็งในเรื่องตำแหน่งที่ตั้งทางภูมิศาสตร์ของประเทศให้เกิดประโยชน์ต่อการพัฒนาประเทศไทยมากขึ้น รวมทั้งให้ความสำคัญของการรวมกลุ่มความร่วมมือกับนานาประเทศในระดับภูมิภาคและระดับโลก เพื่อกระชับและสร้างสัมพันธ์ไมตรี เสริมสร้างความสัมพันธ์ทางการทูต ซึ่งจะก่อให้เกิดการสร้างพลังทางเศรษฐกิจและรักษาความมั่นคงของประเทศ โดยจำเป็นต้องสร้างความพร้อมในการที่จะยกระดับมาตรฐานและมีการปฏิบัติให้เป็นไปตามระเบียบกติกาสากลในด้านต่างๆ ขณะเดียวกันประเทศไทยจำเป็นต้องเร่งให้มีการปฏิรูประบบราชการและการเมืองเพื่อให้เกิดการบริหารราชการที่ดีและมีเสถียรภาพทางการเมือง มีการส่งเสริมคนในชาติให้ยึดมั่นสถาบันหลักเป็นศูนย์รวมจิตใจเพื่อให้เกิดความรักความสามัคคี และลดความขัดแย้งภายในประเทศ

โดยที่นโยบายการพัฒนาต่างๆ จำเป็นต้องคำนึงถึงความสอดคล้องกับโครงสร้างและลักษณะพฤติกรรมของประชากรที่อาจจะมีความแตกต่างจากปัจจุบันมากขึ้น

ดังนั้น ภายใต้เงื่อนไขโครงสร้างประชากร โครงสร้างเศรษฐกิจ สภาพสังคม สภาพภูมิอากาศสิ่งแวดล้อม และปัจจัยการพัฒนาต่างๆ ที่เกี่ยวข้อง ส่งผลให้ประเทศไทยจำเป็นต้องมีการวางแผนการพัฒนาที่รอบคอบและครอบคลุม อย่างไรก็ตาม หลายประเด็นที่ต้องพัฒนาเป็นเรื่องที่ต้องใช้ระยะเวลาในการดำเนินงานเพื่อให้เกิดการปรับตัวซึ่งจะต้องหยั่งรากลึกลงไปถึงการเปลี่ยนแปลงในเชิงโครงสร้างการขับเคลื่อนการพัฒนาให้ประเทศเจริญก้าวหน้าไปในอนาคตจึงจำเป็นต้องกำหนดวิสัยทัศน์ ในระยะยาวที่ต้องบรรลุพร้อมทั้งแนวยุทธศาสตร์หลักในด้านต่างๆ เพื่อเป็นกรอบในการขับเคลื่อน การพัฒนาอย่างบูรณาการบนพื้นฐานประชารัฐเพื่อยกระดับจุดแข็งและจุดเด่นของประเทศ และปรับปรุงแก้ไขจุดอ่อนและจุดด้อยต่าง ๆ อย่างเป็นระบบ โดยยุทธศาสตร์ชาติจะเป็นเป้าหมายใหญ่ในการขับเคลื่อนประเทศ และถ่ายทอดไปสู่แผนในระดับอื่น ๆ เพื่อนำไปสู่การปฏิบัติทั้งในระดับยุทธศาสตร์ ภารกิจและพื้นที่ ซึ่งรวมถึงพื้นที่พิเศษต่างๆ อาทิ เขตเศรษฐกิจพิเศษชายแดน เขตพัฒนาพิเศษภาคตะวันออกเพื่อให้การพัฒนาประเทศสามารถดำเนินการได้อย่างมั่นคง มั่งคั่ง และยั่งยืน

### ๓. วิสัยทัศน์ประเทศไทย

“ ประเทศไทยมีความมั่นคง มั่งคั่ง ยั่งยืน เป็นประเทศพัฒนาแล้ว  
ด้วยการพัฒนาตามหลักปรัชญาของเศรษฐกิจพอเพียง ”

หรือเป็นคติพจน์ประจำชาติว่า “มั่นคง มั่งคั่ง ยั่งยืน” เพื่อสนองต่อผลประโยชน์แห่งชาติ อันได้แก่ การมีเอกราช อธิปไตย การดำรงอยู่อย่างมั่นคง และยั่งยืนของสถาบันหลักของชาติและประชาชนจากภัยคุกคามทุกรูปแบบ การอยู่ร่วมกันในชาติอย่างสันติสุขเป็นปึกแผ่น มีความมั่นคงทางสังคมท่ามกลางพหุสังคมและการมีเกียรติและศักดิ์ศรีของความเป็นมนุษย์ความเจริญเติบโตของชาติ ความเป็นธรรมและความอยู่ดีมีสุขของประชาชน ความยั่งยืนของฐานทรัพยากรธรรมชาติสิ่งแวดล้อม ความมั่นคงทางพลังงานและอาหาร ความสามารถในการรักษาผลประโยชน์ของชาติภายใต้การเปลี่ยนแปลงของสภาวะแวดล้อมระหว่างประเทศ และการอยู่ร่วมกันอย่างสันติประสานสอดคล้องกันด้านความมั่นคงในประชาคมอาเซียนและประชาคมโลกอย่างมีเกียรติและศักดิ์ศรี

ความมั่นคง หมายถึง การมีความมั่นคงปลอดภัยจากภัยและการเปลี่ยนแปลงทั้งภายในประเทศและภายนอกประเทศในทุกระดับ ทั้งระดับประเทศ สังคม ชุมชน ครัวเรือน และปัจเจกบุคคล และมีความมั่นคงในทุกมิติ ทั้งมิติทางการทหาร เศรษฐกิจ สังคม สิ่งแวดล้อม และการเมือง เช่น ประเทศมีความมั่นคงในเอกราชและอธิปไตย มีการปกครองระบอบประชาธิปไตยที่มีพระมหากษัตริย์ทรงเป็นประมุข สถาบันชาติ ศาสนา พระมหากษัตริย์มีความเข้มแข็งเป็นศูนย์กลางและเป็นที่ยึดเหนี่ยวจิตใจของประชาชน มีระบบการเมืองที่มั่นคงเป็นกลไกที่นำไปสู่การบริหารประเทศที่ต่อเนื่องและโปร่งใสตามหลักธรรมาภิบาล สังคมมีความปรองดองและความสามัคคี สามารถเผชิญกำลังเพื่อพัฒนาประเทศ ชุมชนมีความเข้มแข็ง ครอบครัวมีความอบอุ่น ประชาชนมีความมั่นคงในชีวิต มีงานและรายได้ที่มั่นคงพอเพียงกับการดำรงชีวิต มีการออมสำหรับวัยเกษียณ ความมั่นคงของอาหาร พลังงาน และน้ำ มีที่อยู่อาศัยและความปลอดภัยในชีวิตทรัพย์สิน

ความมั่งคั่ง หมายถึง ประเทศไทยมีการขยายตัวของเศรษฐกิจอย่างต่อเนื่องและมีความยั่งยืนจนเข้าสู่กลุ่มประเทศรายได้สูง ความเหลื่อมล้ำของการพัฒนาลดลง ประชากรมีความอยู่ดีมีสุขได้รับผลประโยชน์จากการพัฒนาอย่างเท่าเทียมกันมากขึ้น และมีการพัฒนาอย่างทั่วถึงทุกภาคส่วนมีคุณภาพชีวิตตามมาตรฐานขององค์การสหประชาชาติ ไม่มีประชาชนที่อยู่ในภาวะความยากจนเศรษฐกิจในประเทศมีความเข้มแข็ง ขณะเดียวกันต้องมีความสามารถในการแข่งขันกับประเทศต่างๆทั้งในตลาดโลกและตลาดภายในประเทศเพื่อให้สามารถสร้างรายได้ทั้งจากภายในและภายนอกประเทศตลอดจนมีการสร้างฐานเศรษฐกิจและสังคมแห่งอนาคต เพื่อให้สอดคล้องกับบริบทการพัฒนาที่เปลี่ยนแปลงไป และประเทศไทยมีบทบาทที่สำคัญในเวทีโลก และมีความสัมพันธ์ทางเศรษฐกิจและการค้าอย่างแน่นแฟ้นกับประเทศในภูมิภาคเอเชีย เป็นจุดสำคัญของการเชื่อมโยง

ในภูมิภาค ทั้งการคมนาคมขนส่ง การผลิต การค้า การลงทุน และการทำธุรกิจ เพื่อให้เป็นพลังในการพัฒนา นอกจากนี้ยังมีความสมบูรณ์ในทุนที่จะสามารถสร้างการพัฒนาต่อเนื่องไปได้ ได้แก่ ทุนมนุษย์ ทุนทางปัญญา ทุนทางการเงิน ทุนที่เป็นเครื่องมือเครื่องจักร ทุนทางสังคม และทุนทรัพยากรธรรมชาติและสิ่งแวดล้อม

**ความยั่งยืน** หมายถึง การพัฒนาที่สามารถสร้างความเจริญ รายได้ และคุณภาพชีวิตของประชาชนให้เพิ่มขึ้นอย่างต่อเนื่อง ซึ่งเป็นการเจริญเติบโตของเศรษฐกิจที่อยู่บนหลักการใช้การรักษาและการฟื้นฟูฐานทรัพยากรธรรมชาติอย่างยั่งยืน ไม่ใช่ทรัพยากรธรรมชาติจนเกินพอดี ไม่สร้างมลภาวะต่อสิ่งแวดล้อม จนเกินความสามารถในการรองรับและเยียวยาของระบบนิเวศ การผลิตและการบริโภคเป็นมิตรกับสิ่งแวดล้อม และสอดคล้องกับเป้าหมายการพัฒนาที่ยั่งยืน ทรัพยากรธรรมชาติมีความอุดมสมบูรณ์มากขึ้นและสิ่งแวดล้อมมีคุณภาพดีขึ้น คนมีความรับผิดชอบต่อสังคม มีความเอื้ออาทร เสียสละเพื่อผลประโยชน์ส่วนรวม รัฐบาลมีนโยบายที่มุ่งประโยชน์ส่วนรวมอย่างยั่งยืนและให้ความสำคัญกับการมีส่วนร่วมของประชาชน และทุกภาคส่วนในสังคม ยึดถือและปฏิบัติตามหลักปรัชญาของเศรษฐกิจพอเพียงเพื่อการพัฒนาอย่างสมดุล มีเสถียรภาพ และยั่งยืน

โดยมีเป้าหมายการพัฒนาประเทศ คือ “**ประเทศไทยมั่นคง ประชาชนมีความสุข เศรษฐกิจพัฒนาอย่างต่อเนื่อง สังคมเป็นธรรม ฐานทรัพยากรธรรมชาติยั่งยืน**” โดยยกระดับศักยภาพของประเทศในหลากหลายมิติ พัฒนาคนในทุกมิติและในทุกช่วงวัยให้เป็นคนดี เก่ง และมีคุณภาพ สร้างโอกาสและความเสมอภาคทางสังคม สร้างการเติบโตบนคุณภาพชีวิตที่เป็นมิตรกับสิ่งแวดล้อม และมีภาครัฐของประชาชนเพื่อประชาชนและประโยชน์ส่วนรวม โดยการประเมินผลการพัฒนาตามยุทธศาสตร์ชาติ ประกอบด้วย

- ๑) ความอยู่ดีมีสุขของคนไทยและสังคมไทย
- ๒) ชีตความสามารถในการแข่งขัน การพัฒนาเศรษฐกิจ และการกระจายรายได้
- ๓) การพัฒนาทรัพยากรมนุษย์ของประเทศ
- ๔) ความเท่าเทียมและความเสมอภาคของสังคม
- ๕) ความหลากหลายทางชีวภาพ คุณภาพสิ่งแวดล้อม และความยั่งยืนของ

ทรัพยากรธรรมชาติ

- ๖) ประสิทธิภาพการบริหารจัดการและการเข้าถึงการให้บริการของภาครัฐ

#### ๔. ประเด็นยุทธศาสตร์ชาติ

##### ๔.๑ ยุทธศาสตร์ชาติด้านความมั่นคง

- (๑) การรักษาความสงบภายในประเทศ
- (๒) การป้องกันและแก้ไขปัญหามีผลกระทบต่อความมั่นคง
- (๓) การพัฒนาศักยภาพของประเทศให้พร้อมเผชิญภัยคุกคามที่กระทบต่อ

ความมั่นคงของชาติ

(๔) การบูรณาการความร่วมมือด้านความมั่นคงกับอาเซียนและนานาชาติ รวมถึงองค์กรภาครัฐและที่มีใช้ภาครัฐ

- (๕) การพัฒนากลไกการบริหารจัดการความมั่นคงแบบองค์รวม

##### ๔.๒ ยุทธศาสตร์ชาติด้านการสร้างความสามารถในการแข่งขัน

- (๑) การเกษตรสร้างมูลค่า
- (๒) อุตสาหกรรมและบริการแห่งอนาคต
- (๓) สร้างความหลากหลายด้านการท่องเที่ยว

๔.๔ โครงสร้างพื้นฐาน เชื่อมไทย เชื่อมโลก

- (๕) พัฒนาเศรษฐกิจบนพื้นฐานผู้ประกอบการยุคใหม่

- ๔.๓ ยุทธศาสตร์ชาติด้านการพัฒนาและเสริมสร้างศักยภาพทรัพยากรมนุษย์
- (๑) การปรับเปลี่ยนค่านิยมและวัฒนธรรม
  - (๒) การพัฒนาศักยภาพคนตลอดช่วงชีวิต
  - (๓) ปฏิรูปกระบวนการเรียนรู้ที่ตอบสนองต่อการเปลี่ยนแปลงในศตวรรษที่ ๒๑
  - (๔) การตระหนักถึงพหุปัญญาของมนุษย์ที่หลากหลาย
  - (๕) การเสริมสร้างให้คนไทยมีสุขภาพที่ดี
  - (๖) การสร้างสภาพแวดล้อมที่เอื้อต่อการพัฒนาและเสริมสร้างศักยภาพ
- ทรัพยากรมนุษย์
- ประเทศ
- ๔.๔ ยุทธศาสตร์ชาติด้านการสร้างโอกาสและความเสมอภาคทางสังคม
- (๑) การลดความเหลื่อมล้ำ สร้างความเป็นธรรมในทุกมิติ
  - (๒) การกระจายศูนย์กลางความเจริญทางเศรษฐกิจ สังคม และเทคโนโลยี
  - (๓) การเสริมสร้างพลังทางสังคม
  - (๔) การเพิ่มขีดความสามารถของชุมชนท้องถิ่นในการพัฒนา การพึ่งตนเองและ
- การจัดการตนเอง
- ๔.๕ ยุทธศาสตร์ชาติด้านการสร้างการเติบโตบนคุณภาพชีวิตที่เป็นมิตรกับ
- สิ่งแวดล้อม
- (๑) สร้างการเติบโตอย่างยั่งยืนบนสังคมเศรษฐกิจสีเขียว
  - (๒) สร้างการเติบโตอย่างยั่งยืนบนสังคมเศรษฐกิจภาคทะเล
  - (๓) สร้างการเติบโตอย่างยั่งยืนบนสังคมที่เป็นมิตรต่อสภาพภูมิอากาศ
  - (๔) พัฒนาพื้นที่เมือง ชนบท เกษตรกรรมและอุตสาหกรรมเชิงนิเวศ มุ่งเน้น
- ความเป็นเมืองที่เติบโตอย่างต่อเนื่อง
- (๕) พัฒนาความมั่นคงน้ำ พลังงาน และเกษตรที่เป็นมิตรต่อสิ่งแวดล้อม
  - (๖) ยกระดับกระบวนการทัศน์เพื่อกำหนดอนาคตประเทศ
- ๔.๖ ยุทธศาสตร์ชาติด้านการปรับสมดุลและพัฒนาระบบการบริหารจัดการภาครัฐ
- (๑) ภาครัฐที่ยึดประชาชนเป็นศูนย์กลาง ตอบสนองความต้องการ และ
- ให้บริการอย่างสะดวกรวดเร็ว โปร่งใส
- (๒) ภาครัฐบริหารงานแบบบูรณาการโดยมียุทธศาสตร์ชาติเป็นเป้าหมายและ
- เชื่อมโยงการพัฒนาในทุกระดับ ทุกประเด็น ทุกภารกิจ และทุกพื้นที่
- (๓) ภาครัฐมีขนาดเล็กลง เหมาะสมกับภารกิจ ส่งเสริมให้ประชาชนและ
- ทุกภาคส่วนมีส่วนร่วมในการพัฒนาประเทศ
- (๔) ภาครัฐมีความทันสมัย
  - (๕) บุคลากรภาครัฐเป็นคนดีและเก่ง ยึดหลักคุณธรรม จริยธรรม มีจิตสำนึก
- มีความสามารถสูง มุ่งมั่น และเป็นมืออาชีพ
- (๖) ภาครัฐมีความโปร่งใส ปลอดการทุจริตและประพฤติมิชอบ
  - (๗) กฎหมายมีความสอดคล้องเหมาะสมกับบริบทต่าง ๆ และมีเท่าที่จำเป็น
  - (๘) กระบวนการยุติธรรมเคารพสิทธิมนุษยชนและปฏิบัติต่อประชาชนโดย
- เสมอภาค

ประเด็นยุทธศาสตร์ ประกอบด้วย ๘ ประเด็นหลัก

๑. ภาครัฐที่ยึดประชาชนเป็นศูนย์กลาง ตอบสนองความต้องการ และให้บริการอย่าง สะดวก รวดเร็ว โปร่งใส
  - ๑.๑ การให้บริการสาธารณะของภาครัฐ ได้มาตรฐานสากลและเป็นระดับแนวหน้า ของภูมิภาค
  - ๑.๒ ภาครัฐมีความเชื่อมโยงในการให้บริการสาธารณะต่าง ๆ ผ่านการนำ เทคโนโลยีดิจิทัลมาประยุกต์ใช้
๒. ภาครัฐบริหารงานแบบบูรณาการโดยมียุทธศาสตร์ชาติเป็นเป้าหมายและเชื่อมโยงการ พัฒนาในทุก ระดับ ทุกประเด็น ทุกภารกิจและทุกพื้นที่
  - ๒.๑ ให้ยุทธศาสตร์ชาติเป็นกลไกขับเคลื่อนการพัฒนาประเทศ
  - ๒.๒ ระบบการเงินการคลังประเทศสนับสนุนการขับเคลื่อนยุทธศาสตร์ชาติ
  - ๒.๓ ระบบติดตามประเมินผลที่สะท้อนการบรรลุเป้าหมายยุทธศาสตร์ชาติในทุกระดับ
๓. ภาครัฐมีขนาดเล็กกระทัดรัด เหมาะสมกับภารกิจ เปิดกว้าง ส่งเสริมให้ประชาชนและทุกภาค ส่วนมีส่วนร่วม ในการพัฒนาประเทศ
  - ๓.๑ ภาครัฐมีขนาดที่เหมาะสม
  - ๓.๒ ทุกภาคส่วนมีส่วนร่วมในการพัฒนาประเทศ
  - ๓.๓ ส่งเสริมการกระจายอำนาจและสนับสนุนบทบาทชุมชนท้องถิ่นให้องค์กร ปกครองส่วน ท้องถิ่นเป็นหน่วยงานที่มีสมรรถนะสูง ตั้งอยู่ บนหลักธรรมาภิบาล
๔. ภาครัฐมีความทันสมัย
  - ๔.๑ องค์กรภาครัฐมีความยืดหยุ่นเหมาะสมกับ บริบทการพัฒนาประเทศ
  - ๔.๒ พัฒนาและปรับระบบวิธีการปฏิบัติราชการให้ทันสมัย
๕. บุคลากรภาครัฐเป็นคนดีและเก่งยึดหลักคุณธรรม มีจิตสำนึก มีความสามารถสูง มุ่งมั่นและเป็นมืออาชีพ
  - ๕.๑ ภาครัฐมีการบริหารกำลังคนที่มีความคล่องตัว ยึดระบบคุณธรรม
  - ๕.๒ บุคลากรภาครัฐยึดค่านิยมในการทำงานเพื่อประชาชน มีคุณธรรม และมีการ พัฒนาตาม เส้นทางความก้าวหน้าในอาชีพ
๖. ภาครัฐมีความโปร่งใส ปลอดการทุจริตและประพฤติมิชอบ ทุกภาคส่วนร่วมต่อต้าน การทุจริต
  - ๖.๑ ประชาชนและภาคีต่าง ๆ ในสังคมร่วมมือกันในการป้องกันการทุจริตและ ประพฤติ มิชอบ
  - ๖.๒ บุคลากรภาครัฐยึดมั่นในหลักคุณธรรมจริยธรรมและความซื่อสัตย์สุจริต
  - ๖.๓ การปราบปรามการทุจริตประพฤติมิชอบมีประสิทธิภาพมีความเด็ดขาด เป็น ธรรมและ ตรวจสอบได้
  - ๖.๔ การบริหารจัดการการป้องกันและปราบปรามการทุจริตอย่างเป็นระบบแบบ บูรณาการ
๗. กฎหมายมีความสอดคล้อง เหมาะสมกับบริบทต่าง ๆ และมีเท่าที่จำเป็น
  - ๗.๑ ภาครัฐจัดให้มีกฎหมายที่สอดคล้องและเหมาะสมกับบริบทต่างๆ ที่เปลี่ยนแปลง
  - ๗.๒ มีกฎหมายเท่าที่จำเป็น
  - ๗.๓ การบังคับใช้กฎหมายอย่างมีประสิทธิภาพ เท่าเทียม มีการเสริมสร้าง ประสิทธิภาพการใช้ กฎหมาย
๘. กระบวนการยุติธรรมเคารพสิทธิมนุษยชนและปฏิบัติต่อประชาชนโดยเสมอภาค
  - ๘.๑ บุคลากรและหน่วยงานในกระบวนการยุติธรรมเคารพและยึดมั่นในหลัก ประชาธิปไตย เคารพศักดิ์ศรีความเป็นมนุษย์ที่พึงได้รับการปฏิบัติอย่างเท่าเทียม
  - ๘.๒ ทุกหน่วยงานในกระบวนการยุติธรรม มีบทบาทเชิงรุกร่วมกันในทุกขั้นตอน ของการ ค้นหา ความจริง

๘.๓ หน่วยงานในกระบวนการยุติธรรมทั้งทางแพ่ง อาญาและปกครองมีเป้าหมายและยุทธศาสตร์ร่วมกัน

๘.๔ ส่งเสริมระบบยุติธรรมทางเลือก ระบบยุติธรรมชุมชนและการมีส่วนร่วมของประชาชน ในกระบวนการยุติธรรม

๘.๕ พัฒนามาตรการอื่นแทนโทษทางอาญา

## ๑.๒ แผนพัฒนาเศรษฐกิจและสังคมแห่งชาติ ฉบับที่ ๑๓ (พ.ศ. ๒๕๖๕ – ๒๕๖๙)

### ๑. มิติภาคการผลิตและบริการเป้าหมาย

หมุดหมายที่ ๑ ไทยเป็นประเทศชั้นนำด้านสินค้าเกษตรและเกษตรแปรรูปมูลค่าสูง

เป้าหมายที่ ๑ มูลค่าเพิ่มของสินค้าเกษตรและเกษตรแปรรูปสูงขึ้น

เป้าหมายที่ ๒ การพัฒนาโครงสร้างพื้นฐานและระบบบริหารจัดการ เพื่อคุณภาพความมั่นคงทางอาหาร และความยั่งยืนของภาคเกษตร

เป้าหมายที่ ๓ การเพิ่มศักยภาพและบทบาทของผู้ประกอบการเกษตรในฐานะหุ้นส่วนเศรษฐกิจของห่วงโซ่อุปทานที่ได้รับส่วนแบ่งประโยชน์อย่างเหมาะสมและเป็นธรรม

หมุดหมายที่ ๒ ไทยเป็นจุดหมายของการท่องเที่ยวที่เน้นคุณภาพและความยั่งยืน

เป้าหมายที่ ๑ การเปลี่ยนการท่องเที่ยวไทยเป็นการท่องเที่ยวคุณภาพสูงที่เชื่อมโยงกับอุตสาหกรรมและบริการที่มีศักยภาพอื่น

เป้าหมายที่ ๒ การปรับโครงสร้างการท่องเที่ยวให้พึ่งพานักท่องเที่ยวในประเทศและมีการกระจายโอกาสทางเศรษฐกิจมากขึ้น

เป้าหมายที่ ๓ การท่องเที่ยวไทยต้องมีการบริหารจัดการอย่างยั่งยืนในทุกมิติ

หมุดหมายที่ ๓ ไทยเป็นฐานการผลิตยานยนต์ไฟฟ้าที่สำคัญของโลก

เป้าหมายที่ ๑ การสร้างอุปสงค์ของรถยนต์ไฟฟ้าประเภทต่างๆ เพื่อการใช้ในประเทศและส่งออก

เป้าหมายที่ ๒ ผู้ประกอบการเดิมสามารถปรับตัวไปสู่การผลิตยานยนต์ไฟฟ้าและมีการลงทุนเทคโนโลยี ยานยนต์ไฟฟ้าที่สำคัญภายในประเทศ

เป้าหมายที่ ๓ การสร้างความพร้อมของปัจจัยสนับสนุนอย่างเป็นระบบ

หมุดหมายที่ ๔ ไทยเป็นศูนย์กลางทางการแพทย์และสุขภาพมูลค่าสูง

เป้าหมายที่ ๑ ไทยมีศักยภาพในการสร้างมูลค่าทางเศรษฐกิจจากสินค้าและบริการสุขภาพ

เป้าหมายที่ ๒ องค์กรความรู้ด้านการแพทย์และสาธารณสุขมีศักยภาพเอื้อต่อการสร้างมูลค่าเพิ่มในสินค้าและบริการทางสุขภาพ

เป้าหมายที่ ๓ ประชาชนไทยได้รับความเป็นธรรมในการเข้าถึงบริการสุขภาพ

เป้าหมายที่ ๔ ระบบบริหารจัดการภาวะฉุกเฉินด้านสุขภาพมีความพร้อมรองรับภัยคุกคามสุขภาพ

หมุดหมายที่ ๕ ไทยเป็นประตูการค้าการลงทุนและยุทธศาสตร์ทางโลจิสติกส์ที่สำคัญของภูมิภาค

เป้าหมายที่ ๑ ไทยเป็นประตูการค้าการลงทุนในภูมิภาค

เป้าหมายที่ ๒ ไทยเป็นห่วงโซ่อุปทานของภูมิภาค

เป้าหมายที่ ๓ ไทยเป็นประตูและทางเชื่อมโครงข่ายคมนาคมและโลจิสติกส์ของภูมิภาค

หมุดหมายที่ ๖ ไทยเป็นฐานการผลิตอุปกรณ์อิเล็กทรอนิกส์อัจฉริยะที่สำคัญของโลก

เป้าหมายที่ ๑ เศรษฐกิจดิจิทัลภายในประเทศมีการขยายตัวเพิ่มขึ้น

เป้าหมายที่ ๒ การส่งออกของอุตสาหกรรมอิเล็กทรอนิกส์อัจฉริยะของประเทศเพิ่มขึ้น

เป้าหมายที่ ๓ อุตสาหกรรมดิจิทัลและอุตสาหกรรมอิเล็กทรอนิกส์อัจฉริยะของประเทศมีความเข้มแข็งขึ้น



## ๒. มิติโอกาสและความเสมอภาคทางเศรษฐกิจและสังคม

หมวดหมู่ที่ ๗ ไทยมีวิสาหกิจขนาดกลางและขนาดย่อมที่เข้มแข็งมีศักยภาพสูง และสามารถ แข่งขันได้ เป้าหมายที่ ๑ วิสาหกิจขนาดกลางและขนาดย่อมมีสภาพแวดล้อมที่เอื้ออำนวยต่อการเติบโตและแข่งขันได้ เป้าหมายที่ ๒ วิสาหกิจขนาดกลางและขนาดย่อมมีศักยภาพสูงในการดำเนินธุรกิจ สามารถยกระดับและปรับตัว เข้าสู่การแข่งขันใหม่ เป้าหมายที่ ๓ วิสาหกิจขนาดกลางและขนาดย่อมสามารถเข้าถึงและได้รับการส่งเสริมอย่างมีประสิทธิภาพ จากภาครัฐ

หมวดหมู่ที่ ๘ ไทยมีพื้นที่และเมืองอัจฉริยะที่น่าอยู่ ปลอดภัยเติบโตได้อย่างยั่งยืน

เป้าหมายที่ ๑ การเจริญเติบโตทางเศรษฐกิจของภาคและการลงทุนในเขตเศรษฐกิจพิเศษขยายตัวเพิ่มขึ้น

เป้าหมายที่ ๒ ความไม่เสมอภาคในการกระจายรายได้ของภาคลดลง

เป้าหมายที่ ๓ การพัฒนาเมืองให้มีความน่าอยู่ อย่างยั่งยืนมีความพร้อมในการรับมือและปรับตัว ต่อการเปลี่ยนแปลงทุกรูปแบบเพื่อให้ประชาชนทุกกลุ่มมีคุณภาพชีวิตที่ดีอย่างทั่วถึง

หมวดหมู่ที่ ๙ ไทยมีความยากจนข้ามรุ่นลดลงและคนไทยทุกคนมีความคุ้มครองทางสังคม ที่เพียงพอ เหมาะสม

เป้าหมายที่ ๑ ครัวเรือนที่มีแนวโน้มกลายเป็นครัวเรือนยากจนข้ามรุ่นมีโอกาสในการเลื่อนสถานะ ทางเศรษฐกิจ และสังคมจนสามารถหลุดพ้นจากความยากจนได้อย่างยั่งยืน

เป้าหมายที่ ๒ คนทุกช่วงวัยได้รับความคุ้มครองทางสังคมที่เพียงพอต่อการดำรงชีวิต

## ๓. มิติความยั่งยืนของทรัพยากรธรรมชาติและสิ่งแวดล้อม

หมวดหมู่ที่ ๑๐ ไทยมีเศรษฐกิจหมุนเวียนและสังคมคาร์บอนต่ำ

เป้าหมายที่ ๑ การเพิ่มมูลค่าจากเศรษฐกิจหมุนเวียนและการใช้ทรัพยากรอย่างมีประสิทธิภาพ

เป้าหมายที่ ๒ การอนุรักษ์ฟื้นฟูและใช้ประโยชน์จากทรัพยากรธรรมชาติอย่างยั่งยืน

เป้าหมายที่ ๓ การสร้างสังคมคาร์บอนต่ำและยั่งยืน

หมวดหมู่ที่ ๑๑ ไทยสามารถลดความเสี่ยงและผลกระทบจากภัยธรรมชาติและ การเปลี่ยนแปลงสภาพภูมิอากาศ

เป้าหมายที่ ๑ ความเสียหายและผลกระทบจากภัยธรรมชาติและ การเปลี่ยนแปลงสภาพภูมิอากาศลดลง

เป้าหมายที่ ๒ ความเสี่ยงจากภัยธรรมชาติและ การเปลี่ยนแปลงสภาพภูมิอากาศลดลง

เป้าหมายที่ ๓ สังคมไทยมีภูมิคุ้มกันจากภัยธรรมชาติและ การเปลี่ยนแปลงสภาพภูมิอากาศ

## ๔. มิติปัจจัยผลักดันการพลิกโฉมประเทศ

หมวดหมู่ที่ ๑๒ ไทยมีกำลังคนสมรรถนะสูง มุ่งเรียนรู้อย่างต่อเนื่องตอบโจทย์การพัฒนาแห่งอนาคต

เป้าหมายที่ ๑ คนไทยได้รับการพัฒนาอย่างเต็มศักยภาพในทุกช่วงวัยมีสมรรถนะที่จำเป็นสำหรับ โลกยุคใหม่ มีคุณลักษณะตามบรรทัดฐานที่ดีของสังคม มีคุณธรรม จริยธรรมและมีภูมิคุ้มกัน ต่อการเปลี่ยนแปลงอย่าง พลิกโฉมฉับพลันของโลกสามารถดำรงชีวิตร่วมกันในสังคมได้อย่างสงบสุข

เป้าหมายที่ ๒ กำลังคนมีสมรรถนะสูงสอดคล้องกับความต้องการของภาคการผลิตเป้าหมาย และสามารถสร้าง งานอนาคต

เป้าหมายที่ ๓ ประชาชนทุกกลุ่มเข้าถึงการเรียนรู้ตลอดชีวิต

หมวดหมู่ที่ ๑๓ ไทยมีภาครัฐที่ทันสมัย มีประสิทธิภาพและตอบโจทย์ประชาชน

เป้าหมายที่ ๑ การบริการภาครัฐ มีคุณภาพ เข้าถึงได้

เป้าหมายที่ ๒ ภาครัฐที่มีขีดสมรรถนะสูง คล่องตัว

### ๑.๓ แผนพัฒนาภาคตะวันออกเฉียงเหนือ

เป้าหมายเชิงยุทธศาสตร์ :พัฒนาอีสานลุ่มน้ำใหม่ให้เป็น ศูนย์กลางเศรษฐกิจของอนุภูมิภาค ลุ่มแม่น้ำโขง วัตถุประสงค์

๑ เพื่อแก้ปัญหาปัจจัยพื้นฐานด้านน้ำและดิน ให้เอื้อต่อการประกอบอาชีพ การดำรงชีพ และการ พัฒนา เศรษฐกิจของภาค

๒ เพื่อดูแลช่วยเหลือคนจน ผู้ด้อยโอกาส และผู้สูงอายุ ให้มีคุณภาพชีวิตที่ดี พึ่งพาตนเอง พึ่งพา ครอบครัว และพึ่งพากันในชุมชนได้

๓ เพื่อยกระดับการผลิตและการสร้างมูลค่าเพิ่มโดยใช้ความรู้ เทคโนโลยี และนวัตกรรม สนับสนุนให้ การเติบโตทางเศรษฐกิจของภาคไม่ต่ำกว่าระดับประเทศ

๔ เพื่อเชื่อมโยงห่วงโซ่มูลค่าของระบบเศรษฐกิจภาคเข้ากับระบบเศรษฐกิจของประเทศ และ ภูมิภาค เอเชียตะวันออกเฉียงใต้

๕ เพื่อพัฒนาภาคตะวันออกเฉียงเหนือเป็นศูนย์กลางเศรษฐกิจของอนุภูมิภาคลุ่มน้ำโขง และมี บทบาท สนับสนุนประเทศเป็นศูนย์กลางภูมิภาคเอเชียตะวันออกเฉียงใต้

#### เป้าหมายและตัวชี้วัด

๑ พื้นที่ชลประทานและรับประโยชน์เพิ่มขึ้น ปริมาณกักเก็บน้ำเพิ่มขึ้น พื้นที่เสี่ยงภัยแล้งลดลง

๒ สัดส่วนคนจนลดลง

๓ อัตราการเจริญเติบโตทางเศรษฐกิจไม่ต่ำกว่าระดับประเทศ

๔ มูลค่าการค้าชายแดนเพิ่มขึ้น

๕ รายได้การท่องเที่ยวเพิ่มขึ้น

#### ยุทธศาสตร์การพัฒนา

๑. ยุทธศาสตร์ที่ ๑ บริหารจัดการน้ำให้เพียงพอต่อการพัฒนาเศรษฐกิจและคุณภาพชีวิต อย่าง ยั่งยืน แนวทางการพัฒนา

๑) พัฒนาแหล่งน้ำเดิมและแหล่งน้ำธรรมชาติ เพื่อเพิ่มประสิทธิภาพการกักเก็บน้ำ โดยการปรับปรุง อ่างเก็บน้ำ หนอง ฝายและพื้นที่ชุ่มน้ำที่มีอยู่เดิม และพัฒนาแหล่งน้ำธรรมชาติให้สามารถ เพิ่มปริมาณการกัก เก็บ รวมทั้ง พัฒนาแหล่งน้ำใต้ดินตามความเหมาะสมของพื้นที่โดยไม่ให้เกิดผลกระทบจากดิน เค็ม สร้างแหล่ง กักเก็บ (แก้มลิง) อ่างเก็บน้ำ ฝาย และแหล่งน้ำขนาดเล็กในพื้นที่ที่เหมาะสมในพื้นที่การเกษตร

๒) พัฒนาแหล่งน้ำใหม่ในพื้นที่ลุ่มน้ำ เลย ชี มูล โดยศึกษา สำรวจ และจัดหาพื้นที่ เพื่อพัฒนาแหล่ง น้ำ ตลอดจน การผันน้ำระหว่างลุ่มน้ำ แม่น้ำในภาคและระหว่างภาค

๓) พัฒนาระบบส่งและกระจายน้ำ เช่น ระบบสูบน้ำ อาคารบังคับน้ำ คลองส่งน้ำ เป็นต้น

๔) บริหารจัดการน้ำ แบบบูรณาการ โดยดำเนินการในระดับลุ่มน้ำให้มีความสมดุล ระหว่างการใช้ น้ำ ทุกกิจกรรม กับปริมาณน้ำต้นทุน ส่งเสริมการมีส่วนร่วมของผู้เกี่ยวข้องทุกภาคส่วน และมี การจัดทำแผน บริหารจัดการน้ำทั้ง ในระยะเร่งด่วนและระยะยาวเพื่อป้องกันความเสียหายจากอุทกภัยและภัยแล้ง

๒ ยุทธศาสตร์ที่ ๒ แก้ปัญหาความยากจนและพัฒนาคุณภาพชีวิตผู้มีรายได้น้อยเพื่อลด ความ เหลื่อมล้ำทางสังคม แนวทางการพัฒนา

๑) พัฒนาอาชีพและรายได้ของคนยากจน โดยสร้างโอกาสให้กลุ่มคนจนมีที่ดินทำกิน ของตนเอง ส่งเสริมการมี อาชีพ สนับสนุนปัจจัยการผลิตและแหล่งเงินทุนในการประกอบอาชีพ ยกกระดับฝีมือ และอบรม ให้ความรู้ เพื่อให้ มีรายได้เสริมและเกิดความมั่นคงทางรายได้

๒) พัฒนาคุณภาพชีวิตและจัดสวัสดิการให้แก่ผู้สูงอายุ ผู้พิการ และผู้ด้อยโอกาส โดยเพิ่มสวัสดิการ ทางด้านสังคม ให้กับกลุ่มผู้พิการ ผู้ด้อยโอกาส และผู้สูงอายุ ส่งเสริมการมีส่วนร่วมของชุมชน ในการดูแลผู้ พิการและผู้สูงอายุ และสนับสนุนการออมเพื่อสร้างความมั่นคงในบั้นปลายชีวิต ยกกระดับ สถานพยาบาลชุมชน ในพื้นที่ห่างไกลให้ได้

มาตรฐาน และใช้ประโยชน์จากระบบสื่อสารทางอินเทอร์เน็ตเชื่อมโยง โรงพยาบาลขนาดใหญ่ให้สามารถดูแลผู้ป่วยและผู้สูงอายุ

๓) พัฒนาความรู้ ทักษะอาชีพ และการเรียนรู้ตลอดชีวิต โดยกระจายการบริการด้าน การศึกษาที่มี คุณภาพให้มีความเท่าเทียมระหว่างพื้นที่ เพื่อพัฒนาทักษะให้สามารถประกอบอาชีพและมีรายได้ตาม ศักยภาพของแต่ละบุคคล ปรับปรุงแหล่งเรียนรู้ในชุมชนและส่งเสริมให้มีระบบการจัดการความรู้ภูมิปัญญาท้องถิ่น

๔) พัฒนาระบบการป้องกันและควบคุมโรคเฉพาะถิ่น แก้ปัญหาโรคพยาธิใบไม้ตับ ในพื้นที่เสี่ยง อาทิ จังหวัดขอนแก่น สกลนคร ร้อยเอ็ด หนองบัวลำภู กาฬสินธุ์ อ่างทอง อุดรธานี นครพนม และยโสธร โดยส่งเสริมการเรียนรู้ในการป้องกันโรคพยาธิใบไม้ตับให้แก่ประชาชน ทั้งในชุมชนและเยาวชนใน สถานศึกษา ปรับเปลี่ยนพฤติกรรมและค่านิยมในการบริโภคอาหารปรุงสุกจาก ปลายน้ำจัดมีเกล็ด กำจัดสิ่ง ปฏิกูลจากชุมชน บริเวณรอบแหล่งน้ำอย่างถูกหลักสุขาภิบาล สร้างเครือข่าย โรงพยาบาลในการคัดกรอง เฝ่า ระวัง วินิจฉัยและรักษาโรคพยาธิใบไม้ตับและผู้ป่วยมะเร็งท่อน้ำดีพร้อมทั้ง พัฒนาระบบคัดกรองกลุ่มเสี่ยงและ ระบบฐานข้อมูลเพื่อติดตามการทำงาน

๕) พัฒนาโภชนาการแม่และเด็ก โดยส่งเสริมการบริโภคไอโอดีนและให้ความรู้แก่ พ่อแม่หรือผู้ดูแลเด็ก ในด้านโภชนาการที่เหมาะสม ตั้งแต่เริ่มตั้งครรภ์ และวิธีการเลี้ยงดูเด็กที่เหมาะสม เพื่อกระตุ้นการพัฒนาเด็กในช่วง ๐-๓ ปีแรก และยกระดับศูนย์พัฒนาเด็กเล็กในชุมชนและพื้นที่ห่างไกลให้ได้ มาตรฐาน เพื่อ เสริมสร้าง ศักยภาพเด็กก่อนวัยเรียน ให้มีพัฒนาการความพร้อมทั้งทักษะสมอง ร่างกาย และสังคม

๖) อำนวยความยุติธรรม ลดความเหลื่อมล้ำ โดยยกระดับการให้ความช่วยเหลือผู้มีรายได้น้อยและผู้ด้อยโอกาส ด้านกฎหมายและคดีความ บูรณาการการทำงานร่วมกันระหว่างหน่วยงานภาครัฐ และเครือข่ายภาคประชาชน ในการแก้ไขข้อพิพาทในชุมชนโดยสันติวิธีและสร้างการรับรู้กฎหมายเพื่อสร้าง ภูมิคุ้มกันในการปกป้องตนเองไม่ให้ ตกเป็นเหยื่อ

๓ ยุทธศาสตร์ที่ ๓ สร้างความเข้มแข็งของฐานเศรษฐกิจภายในควบคู่กับการแก้ปัญหา ทรัพยากรธรรมชาติและสิ่งแวดล้อม

#### แนวทางการพัฒนา

๑) พัฒนาอาชีพและรายได้ของเกษตรกร โดยสร้างความมั่นคงของเกษตรกรรายย่อย โดยยึดหลัก ปรัชญาของ เศรษฐกิจพอเพียง เกษตรทฤษฎีใหม่ เกษตรทางเลือก เกษตรกรรมยั่งยืน และเกษตร แปลงใหญ่ สนับสนุนการ รวมกลุ่มเกษตรกร พัฒนาความเข้มแข็งขององค์กรและสถาบันเกษตรกร พัฒนา เครือข่าย วิชากิจชุมชนหรือ สหกรณ์การเกษตร พัฒนาเกษตรกรรุ่นใหม่ให้เป็นผู้มีอาชีพ สนับสนุนการเข้าถึง แหล่ง เงินทุนที่เป็นธรรม นำร่อง ในจังหวัดกาฬสินธุ์ นครพนม บุรีรัมย์ อ่างทอง อุดรธานี มุกดาหาร ยโสธร มหาสารคาม สกลนคร อุบลราชธานี อุดรธานี ศรีสะเกษ และหนองบัวลำภู

๒) พัฒนาพื้นที่ทุ่งกุลาร้องไห้ให้เป็นแหล่งผลิตข้าวหอมมะลิคุณภาพสูง ในพื้นที่จังหวัด ยโสธร สุรินทร์ ร้อยเอ็ด มหาสารคาม และศรีสะเกษ รวมทั้งพื้นที่ที่มีศักยภาพอื่นๆ โดยปรับกระบวนการผลิต ให้อยู่ภายใต้ มาตรฐาน เกษตรปลอดภัย พัฒนาห่วงโซ่เกษตรอินทรีย์ให้ครอบคลุมทุกขั้นตอนการผลิต พร้อมทั้ง ขยายพื้นที่ เกษตรอินทรีย์ โดยส่งเสริมการผลิต การยกระดับราคาสินค้าเกษตรอินทรีย์ให้แตกต่างจากสินค้าเกษตรที่ใช้ สารเคมี และการ พัฒนาระบบการรับรองมาตรฐานเกษตรอินทรีย์ การส่งเสริมกระบวนการตรวจ รับรองแบบมี ส่วนร่วมในการ ตรวจสอบกันเองของสมาชิกกลุ่มผู้ผลิตและชุมชน รวมทั้งการจัดทำไชนิ่งระบบ เกษตรอินทรีย์ อย่างเป็นรูปธรรม โดยนำร่องในพื้นที่ที่มีความพร้อมและเหมาะสม และเชื่อมโยงไปสู่ การท่องเที่ยวเชิงเกษตร หรือการท่องเที่ยววิถี ไทยเพื่อขยายฐานรายได้ พร้อมทั้งจัดทำฐานข้อมูลเกษตรอินทรีย์ เพื่อเป็นข้อมูลในการ วางแผนการผลิตที่ เหมาะสม สนับสนุนการวิจัยและพัฒนานวัตกรรมใหม่ๆ ให้ตอบสนอง ตลาดสินค้าเพื่อ สุขภาพและการส่งออก จัดตั้งกองทุนเกษตรอินทรีย์ ตลอดจนมาตรการส่งเสริมตลาดสีเขียว ในชุมชนและ ท้องถิ่น ส่งเสริมเกษตรกร

และกลุ่มเกษตรกรจำหน่ายสินค้าผ่านช่องทางพาณิชย์อิเล็กทรอนิกส์(e-Commerce) ทั้งภายในประเทศ และต่างประเทศ

๓) ส่งเสริมการปรับเปลี่ยนไปสู่สินค้าเกษตรชนิดใหม่ตามศักยภาพของพื้นที่ (Zoning) และความ ต้องการตลาด โดยส่งเสริมการปลูกพืชผัก ผลไม้ และไม้ดอก ในพื้นที่จังหวัดเลย หนองคาย บึงกาฬ นครพนม ศรีสะเกษ และ อุบลราชธานีโดยสนับสนุนการปรับปรุงพัฒนาพันธุ์ การตรวจรับรองมาตรฐานสินค้า เกษตร การประชาสัมพันธ์ และการจัดตั้งตลาดกลาง รวมทั้งส่งเสริมการปลูกพืชสมุนไพรสำคัญที่เป็นสารตั้งต้นใน การแปรรูปผลิตสินค้า ใน พื้นที่นำร่องจังหวัดสกลนคร มหาสารคาม เลย และอุบลราชธานี ให้มีปริมาณมากพอและมีคุณภาพตามระบบ มาตรฐานการเกษตรตามความต้องการของตลาดทั้งในและต่างประเทศ และจัดทำ ฐานข้อมูล พื้นที่ปลูกพืช สมุนไพรเพื่อการบริหารจัดการ และส่งเสริมการเลี้ยงโคเนื้อคุณภาพสูงในพื้นที่จังหวัด สกลนคร มุกดาหาร นครพนม นครราชสีมา สุรินทร์ ชัยภูมิ บุรีรัมย์และอุบลราชธานี และโคนม ในพื้นที่ จังหวัดนครราชสีมา ขอนแก่น โดยสนับสนุนการปรับปรุงพันธุ์ ส่งเสริมการปลูกแปลงหญ้าและปรับปรุง คุณภาพอาหาร สัตว์ พัฒนาเทคโนโลยี การเลี้ยงและทักษะเกษตรกร รวมทั้งการจัดระบบมาตรฐานโรงฆ่าสัตว์ ให้ได้มาตรฐาน อุตสาหกรรม (GMP) และ เพิ่มช่องทางการจำหน่ายและขยายตลาดไปสู่อาเซียน

๔) ส่งเสริมและพัฒนาเศรษฐกิจชีวภาพ (Bio Economy) ให้เป็นฐานรายได้ใหม่ที่สำคัญ ของภาค โดยมุ่งลงทุน สร้างเศรษฐกิจบนฐานของการวิจัยและนวัตกรรมระดับสูง ในลักษณะสหวิทยาการ ที่ใช้ ทรัพยากรฐานชีวภาพ (พืช สัตว์ จุลินทรีย์) รวมถึงวัสดุเหลือทิ้งทางการเกษตร ของเสียและน้ำเสียจากโรงงาน อุตสาหกรรม ฟาร์มปศุสัตว์ และชุมชน พัฒนาต่อยอดเป็นผลิตภัณฑ์ชีวภาพที่มีมูลค่าสูง ก่อให้เกิด ความก้าวหน้าและนวัตกรรมในมิติใหม่ๆ ที่ส่งผลต่อการปฏิรูปภาคเกษตร อาหาร สาธารณสุขและการแพทย์ พลังงาน อุตสาหกรรมเคมี และภาคสังคม โดยพัฒนาให้นครราชสีมา ขอนแก่น อุบลราชธานี และสกลนคร เป็นศูนย์กลาง อุตสาหกรรมเกษตรแปรรูป และอาหารแบบครบวงจร ส่งเสริมการแปรรูปสมุนไพรในพื้นที่ จังหวัดสกลนคร มหาสารคาม สุรินทร์ และอำนาจเจริญ โดยพัฒนาเทคโนโลยีการผลิตให้ได้มาตรฐาน GMP พัฒนาระบบรับรอง ผลิตภัณฑ์สมุนไพรและ สร้างแบรนด์เพื่อเพิ่มขีดความสามารถในการแข่งขันและส่งออก ส่งเสริมอุตสาหกรรมใหม่ และธุรกิจแนวใหม่ ในพื้นที่กลุ่มจังหวัดภาคตะวันออกเฉียงเหนือตอนกลางและ ตอนล่าง ด้วยการพัฒนาต่อ ยอดจากวัตถุดิบ และของเหลือทิ้งทางการเกษตร/อุตสาหกรรม และฐานความ หลากหลายทางชีวภาพไปสู่ ผลิตภัณฑ์มูลค่าสูง เช่น เอทานอล พลาสติกชีวภาพ (bio-plastic) สารสกัดจาก พืชมูลค่าสูง เอนไซม์/อาหาร เสริมสุขภาพจากจุลินทรีย์ เป็นต้น รวมทั้งสร้างความมั่นคงทางพลังงานระดับ ชุมชน จากการนำวัตถุดิบในชุมชน ของเหลือทิ้งทางการเกษตร ขยะครัวเรือน มาผลิตเป็นพลังงานเพื่อใช้ ภายในครัวเรือนหรือชุมชน และส่งเสริม การใช้พลังงานหมุนเวียน ในระดับชุมชน

๕) ส่งเสริมและสนับสนุนธุรกิจ SMEs ธุรกิจ Startup และวิสาหกิจชุมชน ผลิตสินค้า อุปโภคบริโภค ในพื้นที่ เชื่อมโยงระเบียงเศรษฐกิจแนวตะวันออก-ตะวันตก ได้แก่ จังหวัดชัยภูมิ ขอนแก่น กาฬสินธุ์ร้อยเอ็ด มุกดาหาร เพื่อการส่งออกสู่ประเทศเพื่อนบ้าน โดยเน้นอุตสาหกรรมสีเขียวและการใช้วัตถุดิบ ในพื้นที่ รวมทั้ง สนับสนุน ความรู้ด้านกฎ ระเบียบที่เกี่ยวข้อง ส่งเสริมการเข้าถึงแหล่งเงินทุนที่เป็นธรรม การพัฒนาช่องทาง การตลาด ในต้นทุนที่ต่ำโดยใช้เทคโนโลยีสารสนเทศ เช่น e-Commerce, e-Marketing เป็นต้น

๖) ยกกระดับมาตรฐานสินค้ากลุ่มผ้าไหม ผ้าฝ้าย ผ้าอ้อมคราม และส่งเสริมพื้นที่ที่มีศักยภาพให้ก้าว ไปสู่การเป็น ศูนย์กลางแฟชั่นในระดับภูมิภาค อาทิ กาฬสินธุ์ ขอนแก่น ชัยภูมิ นครราชสีมา สุรินทร์ และ สกลนคร เป็นต้น โดยส่งเสริมการพัฒนาคุณภาพสินค้า การออกแบบ และตราสัญลักษณ์ พัฒนาเทคโนโลยี และงานศึกษาวิจัยสร้าง นวัตกรรมเพิ่มมูลค่า พร้อมทั้งพัฒนาและยกระดับผลิตภัณฑ์ชุมชนอื่นๆ ยกกระดับ ผู้ประกอบการและนักออกแบบ รุ่นใหม่ ให้มีทักษะมีความรู้ความสามารถทั้งการออกแบบและ การจัดการ เพื่อให้สินค้ามีความหลากหลาย และทันสมัย สร้างความเชื่อมโยงระหว่างวิสาหกิจชุมชนและวิสาหกิจขนาดกลางและขนาดย่อม กับภาคอุตสาหกรรม และส่งเสริมการจับคู่ธุรกิจเพื่อสร้างโอกาสทางธุรกิจ

๗) พัฒนาเมืองศูนย์กลางจังหวัดเป็นเมืองน่าอยู่ โดยจัดระบบสาธารณูปโภค สาธารณูปการที่มีคุณภาพ และเพียงพอต่อความต้องการของประชาชนและกิจกรรมเศรษฐกิจในเมือง จัดระบบ บริการสังคมที่ได้มาตรฐาน ที่อยู่อาศัยของผู้มีรายได้น้อย ให้ความสำคัญต่อการผังเมือง การเพิ่มพื้นที่สีเขียว ความสะอาด และ ดูแลความปลอดภัยของประชาชน และรักษาความสมดุลของระบบนิเวศ

๘) พื้นฟูทรัพยากรป่าไม้ให้คงความอุดมสมบูรณ์และรักษาความหลากหลายทางชีวภาพ ของพื้นที่ต้น น้ำในพื้นที่ จังหวัดเลย อุตรดิตถ์ สกลนคร ชัยภูมิ และนครราชสีมา โดยกำหนดและ ทำเครื่องหมายแนวเขต พื้นที่ป่าอนุรักษ์ และพื้นที่ป่านอกเขตอนุรักษ์ให้ชัดเจน ส่งเสริมประชาชนมีส่วนร่วม ในการฟื้นฟู ป่าปลูก และ ป้องกันการบุกรุก เพื่อรักษาพื้นที่ป่าต้นน้ำและป้องกันการชะล้างพังทลายของดิน รวมถึงการอนุรักษ์พื้นที่ชุ่มน้ำ

๙) ส่งเสริมและสนับสนุนการศึกษาวิจัยเพื่อพัฒนาความรู้ เทคโนโลยี นวัตกรรมและ ความคิด สร้างสรรค์ ในการพัฒนาภาค โดยใช้ประโยชน์จากสถาบันการศึกษา หน่วยงานด้านการวิจัยพัฒนา ที่กระจาย ตัวอยู่ในพื้นที่ สร้างความเชื่อมโยงสถาบันการศึกษา และภาคเอกชนเพื่อพัฒนาเครือข่ายของ อุตสาหกรรมใน ลักษณะคลัสเตอร์ สนับสนุนสถาบันการศึกษาหรือสถาบันวิจัย ให้มีความพร้อมด้านโครงสร้างพื้นฐานและ บุคลากรด้านวิทยาศาสตร์ เทคโนโลยี และนวัตกรรม ส่งเสริมและสนับสนุนการวิจัยในชั้นประยุกต์และ ทดลองเพิ่มขึ้น ทั้งการจัดทำ ผลิตภัณฑ์ต้นแบบ การทำวิจัยตลาด การทดสอบผลิตภัณฑ์ และโรงงานนำร่อง เพื่อให้สามารถแปลงงานวิจัยไปสู่ การใช้ประโยชน์ในเชิงพาณิชย์ได้อย่างเป็นรูปธรรมมากขึ้น

#### ๔ ยุทธศาสตร์ที่ ๔ พัฒนาการท่องเที่ยวเชิงบูรณาการ

##### แนวทางการพัฒนา

๑) พัฒนาและส่งเสริมการท่องเที่ยวเชิงประเพณีวัฒนธรรมในทุกพื้นที่ โดยส่งเสริมชุมชนในการสร้างสรรค์กิจกรรม หรือเทศกาลประจำถิ่นในแต่ละเดือนในพื้นที่ต่างๆ โฆษณาประชาสัมพันธ์แก่ นักท่องเที่ยว ทั้งชาวไทย และต่างประเทศ เพื่อสร้างการรับรู้สินค้า บริการ และแหล่งท่องเที่ยวที่สะท้อนอัตลักษณ์ของ ชุมชน พัฒนาแบรนด์ และสื่อสารความแตกต่างของชุมชนต่างๆ ในรูปแบบการเล่าเรื่อง (Storytelling) ส่งเสริม การขายแฟ็กเกจ การท่องเที่ยวเพื่อกระตุ้นการท่องเที่ยวนอกฤดูกาล ส่งเสริมการตลาดแบบมีเป้าหมาย เฉพาะ กลุ่ม เช่น กลุ่มผู้สูงอายุ กลุ่มนักเรียนนักศึกษา กลุ่มผู้ปฏิบัติธรรม กลุ่มสุขภาพสตรี เป็นต้น

๒) พัฒนาและส่งเสริมการท่องเที่ยวอารยธรรมอีสานใต้ในพื้นที่จังหวัดนครราชสีมา บุรีรัมย์ สุรินทร์ ศรีสะเกษ และอุบลราชธานี โดยบูรณาการจัดการแผนท่องเที่ยวในแต่ละจังหวัดที่ดึงดูดเด่น หรืออัตลักษณ์ของแต่ละพื้นที่ มาสร้างเส้นทางท่องเที่ยวเชื่อมโยงแหล่งท่องเที่ยวในเขตอารยธรรมอีสานใต้ และ เชื่อมโยงสู่ประเทศลาว กัมพูชา และเวียดนาม เพื่อเพิ่มระยะเวลาพักและค่าใช้จ่ายเฉลี่ยต่อหัวของกลุ่ม นักท่องเที่ยว คุณภาพทั้งชาวไทย และต่างประเทศ พัฒนาสินค้าและบริการที่มีจุดเด่นหรืออัตลักษณ์ที่สร้างจากทุน ทาง วัฒนธรรม เพื่อให้เกิด ความจดจำและสร้างความโดดเด่น ลอกเลียนได้ยาก พัฒนาคู่มือและ ผู้ประกอบการ การท่องเที่ยวให้เป็นมืออาชีพ รักษามาตรฐานการให้บริการ จัดทำแผนที่ท่องเที่ยวให้ท่องเที่ยวได้ตลอดทั้งปี พัฒนาระบบโลจิสติกส์ ขนถ่ายนักท่องเที่ยวอย่างเป็นระบบไปสู่แหล่งท่องเที่ยว ดูแลความปลอดภัยและ สุขลักษณะให้นักท่องเที่ยว

๓) พัฒนาและส่งเสริมการท่องเที่ยววิถีชีวิตลุ่มน้ำโขง ในพื้นที่จังหวัดเลย หนองคาย บึงกาฬ นครพนม มุกดาหาร อุบลราชธานี และสกลนคร และพัฒนาเส้นทางเชื่อมโยงแหล่งท่องเที่ยวกับประเทศ เพื่อนบ้าน อาทิ สี่เหลี่ยม วัฒนธรรมล้านช้าง เลย-อุตรดิตถ์-หนองบัวลำภู-หนองคาย-สปป.ลาว โดยพัฒนาแหล่ง ท่องเที่ยว สินค้าและบริการ ให้สอดคล้องกับกระแสความนิยมการท่องเที่ยวเชิงวัฒนธรรมของ สองฝั่งโขง พัฒนากิจกรรมการท่องเที่ยวให้มีความหลากหลาย อาทิ การท่องเที่ยว/พักผ่อนชมทัศนียภาพและวิถีชีวิตลุ่มน้ำโขง (Leisure/Lifestyle) การท่องเที่ยวด้วยจักรยานและการเดินทางแบบคาราวาน (Cycling/Caravan Tours) การท่องเที่ยวเชิงมทกรรม (Festivals/Events) เป็นต้น พัฒนากอนเชื่อมโยงระหว่าง แหล่งท่องเที่ยว พัฒนาทำเรือให้ได้มาตรฐาน ความปลอดภัย ส่งเสริมการบริหารจัดการที่เกิดจากชุมชนเพื่อสร้างงานและ รายได้ เน้นพัฒนาผู้ประกอบการ ด้านการจัดการและทักษะทางภาษาเพื่อรองรับนักท่องเที่ยวต่างชาติที่เพิ่มขึ้น

๔) พัฒนาและส่งเสริมการท่องเที่ยวยุคก่อนประวัติศาสตร์ ในจังหวัดขอนแก่น ภาพลัทธิอุตรธานี หนองบัวลำภู และชัยภูมิโดยพัฒนาแหล่งท่องเที่ยวและพิพิธภัณฑ์ให้เป็นแหล่งเรียนรู้เชิงสร้างสรรค์และมีชีวิต ออกแบบการจัดแสดง จัดนิทรรศการ มัลติมีเดีย หรือกิจกรรมต่างๆ ให้ผู้ชมมีส่วนร่วม มีความสนุกสนานรื่นรมย์เสมอ (play and learn) ทั้งภาษาไทยและต่างประเทศเพื่อขยายฐานนักท่องเที่ยวที่สนใจ ศึกษาวิวัฒนาการ ของภาคอีสานตั้งแต่ยุคก่อนประวัติศาสตร์จนถึงปัจจุบัน ปลุกฝังให้เด็กเข้าพิพิธภัณฑ์ผ่าน กิจกรรมทัศนศึกษา ของโรงเรียน และนันทนาการของครอบครัว พัฒนาสินค้า/บริการ/ของที่ระลึก ปรับปรุงสิ่งอำนวยความสะดวก ในแหล่งท่องเที่ยวให้ได้มาตรฐาน โฆษณาประชาสัมพันธ์อย่างต่อเนื่อง พัฒนาระบบขนส่ง สาธารณะเข้าสู่ แหล่งท่องเที่ยว เพื่อให้เข้าถึงได้ง่ายและกลับมาได้บ่อยครั้ง

๕) พัฒนาและส่งเสริมการท่องเที่ยวเชิงกีฬาในพื้นที่จังหวัดบุรีรัมย์ ศรีสะเกษ นครราชสีมา โดย ส่งเสริมและสนับสนุนอุตสาหกรรมกีฬาให้ครอบคลุมทุกมิติ เพื่อสร้างมูลค่าเพิ่มทั้งจาก การกีฬาและธุรกิจที่ เกี่ยวข้อง อาทิ ธุรกิจการแข่งขันต่างๆ การผลิตอุปกรณ์/ชุดกีฬา/ของที่ระลึก สนามแข่งขัน อาหารเสริมและ เครื่องดื่ม โรงแรม ร้านอาหาร การเดินทางและขนส่ง ประกันภัย สถาบันพัฒนากีฬาอาชีพ ทุกระดับ เป็นต้น ส่งเสริมการศึกษา ในด้านเวชศาสตร์การกีฬา วิทยาศาสตร์การกีฬา และการบริหารจัดการ ธุรกิจกีฬา เพื่อผลิต บุคลากรรองรับ การขยายตัวของอุตสาหกรรมกีฬา สนับสนุนการจัดมหกรรมกีฬานานาชาติรวมทั้งส่งเสริม กิจกรรมทางการตลาด และการประชาสัมพันธ์เพื่อสร้างการรับรู้ให้กับนักท่องเที่ยว

๖) พัฒนาและส่งเสริมการท่องเที่ยวธรรมชาติในจังหวัดชัยภูมิ เลย นครราชสีมา อุบลราชธานี โดย ส่งเสริมการท่องเที่ยวที่คำนึงถึงขีดความสามารถในการรองรับของระบบนิเวศเพื่อให้เกิดความ สมดุลและยั่งยืน มุ่งเน้น นักท่องเที่ยวคุณภาพเพื่อให้สอดคล้องกับกิจกรรมการท่องเที่ยวที่มุ่งเน้นให้เกิดความ คุ่มค่าต่อ ประสิทธิภาพ มากกว่าการท่องเที่ยวที่คุ่มค่าเงิน สนับสนุนให้คนไทยเดินทางมาท่องเที่ยวในพื้นที่มากขึ้น เพื่อ ลดการพึ่งพิงตลาด ต่างประเทศ รวมทั้งให้ความรู้แก่นักท่องเที่ยวในการอนุรักษ์ทรัพยากรธรรมชาติและ การ จัดการขยะอย่างถูกวิธี

๗) พัฒนาแหล่งท่องเที่ยวและสิ่งอำนวยความสะดวกให้ได้มาตรฐาน ประชาสัมพันธ์ การท่องเที่ยว และพัฒนา เส้นทางท่องเที่ยวที่เชื่อมโยงในลักษณะเครือข่ายเพื่อกระจายนักท่องเที่ยวจากเมือง หลักไปสู่ ชุมชนและ ท้องถิ่น เชื่อมโยงกิจกรรมการท่องเที่ยวระหว่างภาคเอกชน กับชุมชนและท้องถิ่น ทั้งใน ประเทศ และกับประเทศ เพื่อนบ้าน ที่สอดคล้องกับความต้องการของนักท่องเที่ยว รวมทั้งพัฒนาทักษะฝีมือ บุคลากร ในภาคบริการและ การท่องเที่ยว จัดฝึกอบรมมีคฤเทศก์ด้านภาษาต่างประเทศ นอกจากนั้นพัฒนาสินค้า OTOP สินค้าวิสาหกิจชุมชน ของที่ระลึก ร้านอาหาร ที่พักให้มีคุณภาพดี ส่งเสริมการท่องเที่ยวเฉพาะกลุ่มตาม ความสนใจของนักท่องเที่ยว รวมถึงระบบการจัดการสิ่งแวดล้อมในแหล่งท่องเที่ยว

๕ ยุทธศาสตร์ที่ ๕ ใช้โอกาสจากการพัฒนาโครงข่ายคมนาคมขนส่งที่เชื่อมโยงพื้นที่ เศรษฐกิจ หลัก ภาคกลางและพื้นที่ระเบียงเศรษฐกิจภาคตะวันออก (EEC) เพื่อพัฒนาเมือง และพื้นที่เศรษฐกิจใหม่ๆ ของภาค แนวทางการพัฒนา

๑) เร่งพัฒนาโครงสร้างพื้นฐานขนาดใหญ่ที่เชื่อมโยงภาคกับพื้นที่เศรษฐกิจหลักภาคกลางและพื้นที่ ระเบียงเศรษฐกิจภาคตะวันออก (EEC) ให้แล้วเสร็จตามแผน อาทิ แผนการพัฒนารถไฟความเร็วสูง การพัฒนาโครงข่าย รถไฟทางคู่ และโครงการทางหลวงพิเศษระหว่างเมืองตามยุทธศาสตร์แผนพัฒนาโครงสร้างพื้นฐานด้านคมนาคม ขนส่งของไทย พ.ศ.๒๕๕๘-๒๕๖๕ (ภาคตะวันออกเฉียงเหนือ)

๒) เร่งพัฒนาโครงข่ายระบบการคมนาคมขนส่งภายในภาคให้เป็นระบบที่สมบูรณ์ อาทิการพัฒนาไฟสายใหม่ (บ้านไผ่-นครพนม) โครงการพัฒนาท่าอากาศยานภายในภาค ๖ แห่ง (อุตรธานีอุบลราชธานี บุรีรัมย์ ร้อยเอ็ด นครราชสีมา และขอนแก่น) และขยายถนน ๔ ช่องจราจรเพื่อเพิ่มประสิทธิภาพทางหลวง

๓) พัฒนาเมืองสำคัญ ขอนแก่น นครราชสีมา ให้เป็นเมืองศูนย์กลางการค้า การลงทุน การบริการสุขภาพและ ศูนย์กลางการศึกษา โดยพัฒนาและปรับปรุงโครงสร้างพื้นฐานเชื่อมโยงกับระบบโครงสร้างพื้นฐานหลักที่เชื่อมโยง

ระหว่างภาค เร่งรัดพัฒนาระบบขนส่งรางเบาเมืองขอนแก่น พร้อมทั้ง ส่งเสริมระบบขนส่งสาธารณะในเมือง ให้เชื่อมโยงระหว่างเมืองและระบบขนส่งอื่น

๔) พัฒนาพื้นที่รอบสถานีขนส่งระบบรางในเมืองที่มีศักยภาพที่สำคัญ อาทิเมืองขอนแก่น และบริเวณเมืองชายแดนที่มีศักยภาพ รวมทั้งบริเวณใกล้พื้นที่เขตเศรษฐกิจพิเศษชายแดน อาทิเมืองนครพนม เมืองหนองคาย เมืองมุกดาหาร โดยสนับสนุนให้มีการจัดทำโครงการนำร่องที่ใช้แนวทางการจัดรูปที่ดิน การวางผังเมืองควบคู่กับการพัฒนาเมืองแบบประหยัดพลังงาน

๖ ยุทธศาสตร์ที่ ๖ พัฒนาความร่วมมือและใช้ประโยชน์จากข้อตกลงกับประเทศเพื่อนบ้านในการสร้างความเข้มแข็งทางเศรษฐกิจตามแนวชายแดนและแนวระเบียงเศรษฐกิจ

แนวทางการพัฒนา

๑) พัฒนาด่านชายแดน โดยพัฒนาโครงสร้างพื้นฐานบริเวณด่านศุลกากรให้เพียงพอ สนับสนุนการจัดการด่านพรมแดนแบบเบ็ดเสร็จ CIQ (Customs/Immigration/Quarantine) ให้ได้มาตรฐานสากล เร่งเชื่อมต่อระบบสารสนเทศภายในและระหว่างหน่วยงานเพื่อสามารถให้บริการ ณ จุดเดียว (National Single Window) เพิ่มอัตรากำลังเจ้าหน้าที่ให้เพียงพอ พัฒนาสิ่งอำนวยความสะดวกบริเวณจุดผ่อนปรนการค้าชายแดนที่มีศักยภาพ

๒) พัฒนาโครงสร้างพื้นฐานเชื่อมโยงชายแดน โดยเร่งก่อสร้างสะพานมิตรภาพไทย-ลาว แห่งที่ ๕ (บึงกาฬ-ปากซัน) เพื่อเชื่อมโยงโครงข่ายเส้นทางคมนาคมระหว่างไทย ลาว เวียดนาม และจีน ให้มีความสะดวก ประหยัดเวลาและค่าใช้จ่ายในการเดินทาง

๓) พัฒนาพื้นที่เขตพัฒนาเศรษฐกิจพิเศษชายแดน โดยพัฒนามุกดาหารเป็นพื้นที่นำร่อง เพื่อเสริมสร้างศักยภาพในการลงทุนและสร้างความร่วมมือกับประเทศเพื่อนบ้าน ในการพัฒนาเศรษฐกิจชายแดน พร้อมทั้งเร่งรัดการดำเนินงานโครงการและมาตรการสำคัญในเขตเศรษฐกิจ พิเศษ นครพนม หนองคาย ให้มีความพร้อมด้านโครงสร้างพื้นฐานและบริการ CIQ ที่ได้มาตรฐานสากล

แผนพัฒนากลุ่มจังหวัดภาคตะวันออกเฉียงเหนือตอนล่าง ๑ ระยะ ๕ ปี (พ.ศ.๒๕๖๖ – ๒๕๗๐) ฉบับนี้ได้รับความเห็นชอบจากคณะกรรมการบริหารงานกลุ่มจังหวัดแบบบูรณาการ (ก.บ.ก.) ภาคตะวันออกเฉียงเหนือตอนล่าง ๑ ในคราวประชุม ครั้งที่ ๕/๒๕๖๔ เมื่อวันที่ ๙ กันยายน ๒๕๖๔

โดยสรุป ประเด็นสำคัญดังนี้ ตำแหน่งทางยุทธศาสตร์ (Strategies Position)

๑) เป็นแหล่งผลิตสินค้าเกษตร พืชสมุนไพรและอาหารปลอดภัย ที่ได้มาตรฐาน

๒) เป็นแหล่งผลิตผลิตภัณฑ์ใหม่ระดับประเทศ

๓) เป็นแหล่งท่องเที่ยวที่มีความหลากหลายทั้งการท่องเที่ยวอารยธรรมขอม เขิงนิเวศน์ การกีฬาที่มีชื่อเสียง

๔) เป็นประตูสู่อีสาน และเชื่อมโยงการค้าชายแดนกับประเทศเพื่อนบ้าน เป้าหมายการพัฒนาศูนย์กลางของเกษตรอุตสาหกรรม ผลิตภัณฑ์ใหม่ ท่องเที่ยวอารยธรรมขอม การค้าชายแดน และ สังคมเป็นสุข แนวคิดการพัฒนา ดังนี้

๑. การเพิ่มประสิทธิภาพภาคการผลิตให้เป็นมาตรฐานปลอดภัย และพัฒนาจนถึงขั้นมาตรฐาน อินทรีย์ ในภาคการเกษตรทั้งพืชและสัตว์ โดยมีการนำนวัตกรรมในพื้นที่มาช่วยให้เกษตรกรโดยเฉพาะ เกษตรกรรุ่นใหม่ (Smart Farmer) ให้มีการสืบทอดภูมิปัญญาดั้งเดิมให้คงอยู่ด้วยการน้อมนำปรัชญา เศรษฐกิจพอเพียงมาเป็นหลักในการดำเนินงาน เพื่อให้เกิดภูมิคุ้มกันต่อกระแสการเปลี่ยนแปลงของโลก

๒. พัฒนาการบริหารจัดการน้ำให้เพียงพอ ทั้งน้ำเพื่อการอุปโภค บริโภคและน้ำเพื่อการเกษตร ให้เพียงพอตลอดปี โดยการเพิ่มประสิทธิภาพการกักเก็บน้ำให้อยู่ในพื้นที่ หรือการขยายพื้นที่รับน้ำ การ กระจายน้ำไปยังพื้นที่

๓. ส่งเสริมการแปรรูปของสินค้าให้มากขึ้นในพื้นที่ สนับสนุนการพัฒนาอุตสาหกรรมอาหาร แบบครบวงจรในพื้นที่ โดยพัฒนาช่วงกลางทางและปลายทางให้มากขึ้น ดังจะเห็นได้จากแผนพัฒนาเศรษฐกิจ และสังคมแห่งชาติ ฉบับที่ ๑๒ ยุทธศาสตร์ภาคเมือง และพื้นที่เศรษฐกิจ ที่กำหนดให้กลุ่มจังหวัด โดยเฉพาะ จังหวัด นครราชสีมาให้เป็นศูนย์กลางอุตสาหกรรมเกษตรแปรรูปและอาหารแบบครบวงจร

๔. ส่งเสริมอาชีพ และเพิ่มทักษะฝีมือแรงงานเพื่อสร้างโอกาสในการสร้างรายได้จากภาค การเกษตรและนอกภาคเกษตร โดยเชื่อมโยงสินค้าชุมชนกับการท่องเที่ยว

๕. สร้างมูลค่าเพิ่มในสาขาการท่องเที่ยว โดยการพัฒนาแหล่งท่องเที่ยวให้ได้มาตรฐาน ทั้งทางด้านโครงสร้างพื้นฐาน สิ่งอำนวยความสะดวก และบริการเกี่ยวกับการท่องเที่ยว การ ใช้ประโยชน์ จากระบบ Logistic ที่รัฐบาลไว้วางรากฐานไว้ให้ การสร้างความเชื่อมั่นในด้านความปลอดภัยแก่นักท่องเที่ยว รวมถึงการสร้างการตลาดให้เป็นที่รู้จักในวงกว้างและเป็นที่ยอมรับเดินทางมายังกลุ่มจังหวัด

๖. การพัฒนาสังคมให้มีคุณภาพ โดยเฉพาะผู้สูงอายุที่ได้รับการดูแล มีศักยภาพ คุณภาพชีวิตที่ดีขึ้น หรือสามารถดำเนินกิจกรรมได้ตามศักยภาพ รวมทั้งการรักษาภูมิปัญญาของผู้สูงอายุเพื่อให้สืบทอดไปยังรุ่นลูกหลาน และการเพิ่มศักยภาพของเด็ก เพื่อให้สังคมมีคุณภาพและสามารถดูแลตนเองได้ในอนาคต

### พันธกิจ (Mission)

๑ การส่งเสริมการผลิต และสร้างมูลค่าเพิ่ม สินค้าเกษตร ที่ได้มาตรฐาน

๒ ส่งเสริมการผลิตสินค้าปศุสัตว์ ให้มีมาตรฐาน แบบครบวงจร

๓ ส่งเสริมการเรียนรู้สู่การปฏิบัติตามหลักปรัชญาเศรษฐกิจพอเพียง

๔ ส่งเสริมและพัฒนาแหล่งน้ำและการบริหารจัดการน้ำ ที่มีความเหมาะสมสำหรับการทำการ เกษตรกรรม

๕ ส่งเสริมการท่องเที่ยวอย่างปลอดภัยและได้มาตรฐาน พัฒนาสินค้าและบริการ ให้ได้รับความนิยม และบริหารจัดการให้มีศักยภาพ

๖ ส่งเสริมและพัฒนาการค้าการลงทุน และค้าชายแดน

๗ ส่งเสริมศักยภาพการผลิตและการตลาดผลิตภัณฑ์ใหม่

๘ ส่งเสริมการพัฒนาด้านสังคมสู่ความเข้มแข็งและยั่งยืน

### ประเด็นการพัฒนา

๑) การพัฒนาขีดความสามารถเกษตรอุตสาหกรรมครบวงจร วัตถุประสงค์ เป็นศูนย์การค้าด้านเกษตรปลอดภัย และอุตสาหกรรมแปรรูปสินค้าเกษตร

แนวทางการพัฒนา แนวทางการพัฒนาตามกลยุทธ์เชิงรับ

๑.ยกระดับมาตรฐานสินค้าเกษตรเพื่อเพิ่มความสามารถในการแข่งขัน

๒. ส่งเสริมการบริหารจัดการพื้นที่เกษตรกรรมให้เหมาะสม

๓. ส่งเสริมการใช้เทคโนโลยีและนวัตกรรมเพิ่มมูลค่าทางการเกษตร

แนวทางการพัฒนาตามกลยุทธ์เชิงรุก

๑. ส่งเสริมเกษตรปลอดภัย (มาตรฐานปลอดภัยอินทรีย์) ส่งเสริมการเกษตร ผสมผสานตามแนวทาง

เศรษฐกิจพอเพียง

๒. ส่งเสริมการทำตลาดและช่องทางการจัดจำหน่ายสินค้าเกษตร

๓. ส่งเสริมการใช้นวัตกรรมเพื่อการเกษตร ส่งเสริมการแปรรูปผลผลิตเพื่อสร้าง มูลค่าเพิ่ม ๔.

ส่งเสริมการใช้นวัตกรรมผสมผสานภูมิปัญญาท้องถิ่นเพื่อการใช้ประโยชน์ ในทางอาหารและสมุนไพร

๕. เพิ่มประสิทธิภาพการพัฒนาสุขภาพสัตว์ เพื่อรองรับโรคอุบัติใหม่

๖. ส่งเสริมการผลิตสินค้าปศุสัตว์ที่ได้มาตรฐานเพื่อการส่งออก

๗. การส่งเสริมการเลี้ยงสัตว์ที่มีมาตรฐานและปลอดภัย

๘. การส่งเสริมการเลี้ยงโคเนื้อคุณภาพสูงครบวงจร

แนวทางการพัฒนาตามกลยุทธ์เชิงแก้ไข

๑. ส่งเสริมเกษตรปลอดภัย (มาตรฐานปลอดภัย อินทรีย์) ส่งเสริมการเกษตร ผสมผสานตามแนวทาง

เศรษฐกิจพอเพียง

แนวทางการพัฒนาตามกลยุทธ์เชิงป้องกัน



๑. การบริหารจัดการน้ำเพื่อการเกษตร
  ๒. ยกระดับสินค้าเกษตรเข้าสู่ระบบมาตรฐาน
  ๓. การส่งเสริมภูมิปัญญาท้องถิ่นป้องกันและรักษาโรคระบาดอุบัติใหม่
  ๔. การเพิ่มประสิทธิภาพการบริหารจัดการโรคอุบัติใหม่ในพืชและสัตว์
- ๒) การพัฒนาอุตสาหกรรมการท่องเที่ยว การค้าชายแดน และผลิตภัณฑ์ใหม่
- วัตถุประสงค์
๑. เพื่อให้การท่องเที่ยว สินค้าและบริการ มีคุณภาพ ความสะดวก ปลอดภัย และได้ มาตรฐาน
  ๒. เพื่อเพิ่มรายได้ให้ผู้ประกอบการและเพิ่มมูลค่าการท่องเที่ยวและการค้าชายแดน
  ๓. เพื่อให้กลุ่มผู้ผลิตและผู้ประกอบการใหม่มีรายได้จากการจำหน่ายผลิตภัณฑ์ใหม่เพิ่มขึ้น
- แนวทางการพัฒนา ด้านท่องเที่ยว และด้านการค้า การลงทุน การค้าชายแดน
- แนวทางการพัฒนาตามกลยุทธ์เชิงรุก
๑. ส่งเสริมการท่องเที่ยว สินค้าและบริการทางการท่องเที่ยว เพื่อรองรับการ ท่องเที่ยวในรูปแบบวิถีใหม่
  ๒. ส่งเสริมนวัตกรรมการท่องเที่ยว การประชาสัมพันธ์ และการตลาด
- แนวทางการพัฒนาตามกลยุทธ์เชิงแก้ไข
๑. พัฒนาบุคลากรเครือข่ายด้านการท่องเที่ยว เชื่อมโยงบริการท่องเที่ยวโดย เทคโนโลยีและนวัตกรรม
  ๒. พัฒนาโครงสร้างพื้นฐาน แหล่งท่องเที่ยว สิ่งอำนวยความสะดวก และการ เชื่อมโยงโครงข่ายคมนาคม
  ๓. พัฒนาสินค้าและบริการด้านการท่องเที่ยวให้มีคุณภาพและได้รับมาตรฐาน
- แนวทางการพัฒนาตามกลยุทธ์เชิงป้องกัน พัฒนาองค์ความรู้การบริหารภาวะวิกฤติ และสร้างความ เชื่อมมั่นและความปลอดภัยให้นักท่องเที่ยว
- แนวทางการพัฒนาตามกลยุทธ์เชิงรุก (การค้า) ส่งเสริมและพัฒนการค้า การลงทุน และการค้าชายแดน
- แนวทางการพัฒนาด้านผลิตภัณฑ์ใหม่
- แนวทางการพัฒนาตามกลยุทธ์เชิงรุก
๑. พัฒนาศักยภาพผู้ผลิตใหม่และผลิตภัณฑ์จากใหม่ เพื่อเพิ่มขีดความสามารถในการ แข่งขัน
  ๒. พัฒนาและส่งเสริมการผลิตใหม่แบบอุตสาหกรรม
- แนวทางการพัฒนาตามกลยุทธ์เชิงแก้ไข
๑. พัฒนานวัตกรรมการแปรรูปผลิตภัณฑ์ใหม่แบบครบวงจร
  ๒. ส่งเสริมการสืบสานภูมิปัญญาวัฒนธรรมใหม่
  ๓. ส่งเสริมและพัฒนาผลิตภัณฑ์ใหม่หัตถกรรมพื้นบ้านให้มีความร่วมสมัย มีคุณภาพ และมาตรฐานรองรับ
- แนวทางการพัฒนาตามกลยุทธ์เชิงป้องกัน พัฒนารูปแบบการประชาสัมพันธ์ผลิตภัณฑ์ใหม่ผ่านสื่อบุคคล ทุกช่วงวัย
- ๓) ยกระดับการพัฒนาคุณภาพชีวิต วัตถุประสงค์ เพื่อพัฒนาคุณภาพชีวิตคนทุกช่วงวัย
- แนวทางการพัฒนา แนวทางการพัฒนาตามกลยุทธ์เชิงรุก
๑. ส่งเสริมการเข้าถึงการศึกษาในระบบ นอกระบบ และตามอัธยาศัยโดยมี หน่วยงานภาครัฐและเอกชน สนับสนุนเพิ่มขึ้น
  ๒. ส่งเสริมสนับสนุน กิจกรรมการพัฒนาด้านสังคม เพื่อยกระดับคุณภาพชีวิต
- แนวทางการพัฒนาตามกลยุทธ์เชิงแก้ไข
๑. ส่งเสริมและสนับสนุนการจัดกิจกรรมการเรียนรู้
  ๒. ส่งเสริมและสร้างความร่วมมือในการพัฒนาครอบครัวสู่ชุมชนเข้มแข็ง

๓. ส่งเสริมและพัฒนาอาชีพ เพื่อเพิ่มรายได้ แนวทางการพัฒนาตามกลยุทธ์เชิงรับ ส่งเสริมการพึ่งพา การดูแลสุขภาพด้วยตนเอง ตามแนวทางแพทย์แผนไทย แนวทางการพัฒนาตามกลยุทธ์เชิงป้องกัน สนับสนุนการให้ความรู้ความเข้าใจเกี่ยวกับการใช้เทคโนโลยีและสื่อโซเชียล

#### ๑.๔ แผนพัฒนาจังหวัดนครราชสีมา

เป้าหมายการพัฒนาจังหวัดนครราชสีมา ระยะ ๕ ปี (พ.ศ. ๒๕๖๖ - ๒๕๗๐) ฉบับทบทวน  
ปีงบประมาณ พ.ศ. ๒๕๖๖

##### ๑) ตำแหน่งทางยุทธศาสตร์

๑. เป็นศูนย์กลางการคมนาคมและการขนส่ง
๒. เป็นศูนย์กลางทางการเกษตร
๓. เป็นศูนย์กลางการท่องเที่ยว
๔. เป็นศูนย์กลางอุตสาหกรรม
๕. เป็นสังคมที่มีคุณภาพตามมาตรฐานสากลประชาชนมีชีวิตที่ดีตามแนวทางเศรษฐกิจ พอเพียง
๖. เป็นแหล่งพลังงานสะอาดและเป็นแหล่งทรัพยากรธรรมชาติและสิ่งแวดล้อมในภูมิภาค
๗. เป็นสังคมแห่งความมั่นคงปลอดภัยและป้องกันภัยคุกคามทุกรูปแบบ
๘. มีส่วนราชการที่มีการบริหารจัดการภาครัฐแบบบูรณาการอย่างยั่งยืน

๒) เป้าหมายการพัฒนาจังหวัดนครราชสีมา “ศูนย์กลางโครงข่ายคมนาคม การท่องเที่ยวเชิงนิเวศ และศิลปวัฒนธรรมของภูมิภาค นวัตกรรมเกษตรและอุตสาหกรรม และเป็นสังคมคุณภาพสูง”  
ประเด็นการพัฒนาจังหวัดนครราชสีมา

- ๑) ส่งเสริม พัฒนา และยกระดับด้านการเกษตร และเกษตรแปรรูปมูลค่าสูง
- ๒) ส่งเสริม พัฒนา โครงสร้างพื้นฐาน เพื่อยกระดับเศรษฐกิจ การท่องเที่ยว การค้า การ ลงทุน อุตสาหกรรม เศรษฐกิจ BCG และเขตเศรษฐกิจพิเศษ
- ๓) เสริมสร้างและพัฒนาคน ชุมชน เมือง และการยกระดับการบริหารจัดการภาครัฐ เพื่อสังคมคุณภาพสูง
  - ๔) ยกระดับบริหารจัดการทรัพยากรธรรมชาติและสิ่งแวดล้อมให้เกิดสมดุลและยั่งยืน
  - ๕) ยกระดับด้านความมั่นคงปลอดภัยในชีวิตและทรัพย์สินของประชาชน

##### ประเด็นการพัฒนาจังหวัดนครราชสีมาที่ ๑

“ส่งเสริม พัฒนา และยกระดับด้านการเกษตร และเกษตรแปรรูปมูลค่าสูง”

##### ๑) วัตถุประสงค์

๑. เพื่อพัฒนาปัจจัยพื้นฐานด้านการผลิตทางการเกษตร ให้เอื้อต่อการประกอบอาชีพของ เกษตรกร
๒. เพื่อยกระดับการผลิตและการแปรรูปสร้างมูลค่าเพิ่ม
๓. เพื่อเชื่อมโยงการตลาดและสร้างหลักประกันรายได้ให้แก่เกษตรกร

##### ๒) เป้าหมายและตัวชี้วัดของประเด็นการพัฒนา

๑. มีพื้นที่ที่มีความเหมาะสมสำหรับการทำเกษตรกรรมเพิ่มขึ้น ๑.๐๘ ล้านไร่ต่อปี
๒. ผลผลิตภัณฑ่มวลรวมทางการเกษตรของจังหวัดเพิ่มขึ้น ร้อยละ ๒ ต่อปี
๓. ต้นทุนต่อหน่วยการผลิตการเกษตรที่ลดลง ร้อยละ ๕ ต่อปี
๔. สินค้าเกษตรอัตลักษณ์พื้นถิ่นมีมูลค่าเพิ่มขึ้นร้อยละ ๔
๕. สินค้าเกษตรมีมูลค่าเพิ่มขึ้นร้อยละ ๔
๖. การจัดตั้งกลุ่มวิสาหกิจชุมชน ๑ ตำบล ๑ วิสาหกิจชุมชน

##### ๓) แนวทางการพัฒนา

๑. พัฒนาแหล่งน้ำเพื่อเพิ่มพื้นที่ที่มีความเหมาะสมสำหรับการทำเกษตรกรรม โดยการขุดลอก ลำน้ำ การขุดลอกแก้มลิงเพื่อเพิ่มปริมาณน้ำต้นทุน การสร้างฝายเพื่อชะลอน้ำ การจัดตั้งกลุ่มผู้ใช้น้ำเพื่อ ร่วมกันดูแลแม่น้ำลำ

คลองและระบบส่งน้ำ การส่งเสริมและสนับสนุนให้เกษตรกรมีแหล่งน้ำผิวดินและใต้ดิน เป็นของตนเอง การสำรวจ วิเคราะห์ และวิจัยดิน การปรับปรุง แก้ปัญหาดินเปรี้ยวและดินเค็มอนุรักษ์ ทรัพยากรดินและน้ำ จำแนกประเภท สำนะโนที่ดิน การจัดทำระบบสารสนเทศด้านการพัฒนาที่ดิน เพื่อวาง แผนการใช้ที่ดินอย่างเหมาะสมและยั่งยืน และการส่งเสริมเครือข่ายอาสาสมัครเกษตรกรด้านการพัฒนาที่ดิน

๒. พัฒนาขีดความสามารถด้านการผลิตพืชเศรษฐกิจและพืชทางเลือกให้ได้มาตรฐานและมีมูลค่า สูงด้วยการเกษตรอัจฉริยะ โดยการพัฒนาลินค้าเกษตรอัตลักษณ์พื้นถิ่น ผลไม้ และสมุนไพร ให้มีมูลค่าสูง ส่งเสริมและ สนับสนุนลินค้าเกษตรปลอดภัยได้รับมาตรฐานมีการรับรอง ส่งเสริมการผลิตพืชทางเลือกที่มีมูลค่า สูงตามความ เหมาะสมของพื้นที่แบบครบวงจร นำผลการวิจัยมาใช้ประโยชน์ด้านการพัฒนาลินค้าเกษตรด้วย การใช้เทคโนโลยี และนวัตกรรม ส่งเสริมและสนับสนุนการแก้ไขปัญหาลินค้าเกษตร พัฒนาสถาบันเกษตรกรให้ มีความเข้มแข็ง (Smart farmer) และมีโอกาสเข้าถึงแหล่งทุน

๓. พัฒนาขีดความสามารถด้านปศุสัตว์ของจังหวัดให้มีประสิทธิภาพได้มาตรฐาน ต้นทุนลดลง และมี ผลผลิตเป็นที่ต้องการของตลาด โดยการส่งเสริมให้เกษตรกรขึ้นทะเบียนและปรับปรุงข้อมูลให้เป็น ปัจจุบัน การ ปรับปรุงพันธุ์สัตว์ให้ได้ผลผลิตและมีมูลค่าสูงเป็นอัตลักษณ์ของจังหวัด โดยการผสมเทียมและ การกระจายน้ำเชื้อ พันธุ์ดี ส่งเสริมการเลี้ยงสัตว์หรือแมลงที่ตลาดมีความต้องการสูงส่งเสริมการใช้อาหารและ พืชอาหารสัตว์ที่มี คุณภาพ พัฒนาทักษะความรู้ของเกษตรกรด้านการเลี้ยงการจัดการฟาร์ม การสุขาภิบาล การปรับปรุงพันธุ์ การ จัดการอาหารและพืชอาหารสัตว์ และการใช้เทคโนโลยี/นวัตกรรมบริหารจัดการ (Smart farmer) พัฒนา มาตรฐานฟาร์ม (Good Farming Management : GFM) ของกรมปศุสัตว์ รวมทั้งปศุ สัตว์อินทรีย์ ก่อสร้างโรงฆ่า สัตว์มาตรฐาน ส่งเสริมด้านโรงงานแปรรูป เพื่อให้มีการแปรรูปผลิตภัณฑ์สัตว์ บรรจุ หีบห่อสินค้า และการ ตรวจสอบย้อนกลับ เสริมสร้างความเข้มแข็งของเครือข่าย/สถาบันเกษตรกร ส่งเสริมการ ผลิตในลักษณะแปลง ใหญ่ เสริมสร้างโอกาสในการเข้าถึงแหล่งเงินทุน รวมทั้งการศึกษาวิจัยด้านพันธุ์สัตว์ อาหารสัตว์ การแปรรูป และ อื่น ๆ

๔. ยกระดับการผลิต พัฒนาและเพิ่มศักยภาพการผลิตด้านการประมงของจังหวัดนครราชสีมา โดยการ ยกกระดับสู่มาตรฐานการปฏิบัติทางการเพาะเลี้ยงสัตว์น้ำที่ดีสำหรับฟาร์มเลี้ยงสัตว์น้ำ การส่งเสริม ให้เกษตรกร ฟาร์มเพาะเลี้ยงสัตว์น้ำได้รับมาตรฐาน การปฏิบัติทางการเพาะเลี้ยงสัตว์น้ำที่ดี (ตามมาตราฐาน GAP) การเพิ่ม ประสิทธิภาพการผลิตสัตว์น้ำโดยการสนับสนุนการใช้นวัตกรรมและเทคโนโลยีในการผลิต สายพันธุ์ที่เหมาะสม เพื่อเพิ่มผลผลิตเฉลี่ยต่อไร่และลดต้นทุนการผลิต การจัดตั้งแปลงสาธิตการเพาะเลี้ยง ด้วยระบบไบโอฟลอค (biofloc) เพื่อเป็นศูนย์การถ่ายทอดเทคโนโลยีสู่เกษตรกร รวมทั้งพัฒนามาตรฐาน การผลิตและการตามสอบ ลินค้าประมง และการสนับสนุนการรวมกลุ่มของเกษตรกรในรูปสหกรณ์ วิสาหกิจ ชุมชนองค์กรประมงท้องถิ่น หรือ ชมรม ให้มีความเข้มแข็ง

๕. บริหารจัดการด้านการประมงและทรัพยากรสัตว์น้ำให้มีความยั่งยืนและคงความหลากหลาย โดยการ พัฒนาทรัพยากรสัตว์น้ำเพื่อสร้างสมดุลและความหลากหลายเพื่อให้มีทรัพยากรใช้อย่างยั่งยืน การผลิต พันธุ์สัตว์น้ำ สัตว์น้ำประจำถิ่นหรืออัตลักษณ์ของจังหวัดนครราชสีมาและสัตว์น้ำที่มีความเหมาะสมให้เพียงพอ การบริโภคและ การส่งออก การส่งเสริมให้เกิดการมีส่วนร่วมเพื่อการบริหารจัดการทรัพยากรสัตว์น้ำรวมถึง สนับสนุนประชาชนให้ มีส่วนร่วมในการบริหารจัดการทรัพยากรสัตว์น้ำ การวิจัย พัฒนา เทคโนโลยีและนวัตกรรม เพื่อเพิ่มประสิทธิภาพ ในการบริหารจัดการทรัพยากรสัตว์น้ำและนางานวิจัย เทคโนโลยีและ นวัตกรรมที่ได้ไปใช้ในการบริหารจัดการ ทรัพยากรประมง

๖. ยกระดับการผลิตด้วยการส่งเสริมการใช้เทคโนโลยีและนวัตกรรม โดยการส่งเสริมและสนับสนุน ให้เกษตรกรมีทักษะในด้านการใช้เทคโนโลยีและนวัตกรรมในการวางแผนการผลิตและการจัดการและการส่งเสริม เกษตรกรในทักษะด้านการใช้เทคโนโลยีและนวัตกรรมในการแปรรูปลินค้าเกษตร รวมถึงลินค้าเกษตรให้มี มูลค่าเพิ่มโดยใช้เทคโนโลยีสมัยใหม่และนวัตกรรมที่เหมาะสมกับเกษตรกร

๗. ยกกระดับขีดความสามารถทางการตลาดสินค้าเกษตรให้เกษตรกร โดยจัดเขตส่งเสริมอุตสาหกรรม ศูนย์รวมเศรษฐกิจการค้า การลงทุนด้านเกษตรและอาหาร รวมทั้งตลาดประมูลสินค้าเกษตร และส่งเสริมให้สถาบันเกษตรกรมีความเข้มแข็ง

๘. ส่งเสริมการสร้างช่องทางการตลาดปศุสัตว์ให้แก่เกษตรกร โดยการจัดกิจกรรมทางการตลาด เพื่อส่งเสริมช่องทางการจำหน่ายสินค้าการเกษตร เช่น การจัดงานมหกรรมปศุสัตว์โคราช, จัดงาน Roadshow สินค้าปศุสัตว์ การจัดเทศกาลอาหารปิ้งย่าง เป็นต้น รวมถึงการพัฒนาช่องทางการตลาดใหม่โดยเน้นการสร้างมาตรฐานการตลาดปศุสัตว์ เช่น การพัฒนาการซื้อขายโดยการชั่งน้ำหนัก ผลักดันให้เกิดการกำหนดราคากลาง สินค้าปศุสัตว์ ตลาดซื้อขายออนไลน์ เป็นต้น

#### ๔) แผนงานโครงการ

(๑) แผนงาน - พัฒนาเพื่อยกระดับด้านการเกษตร

(๒) โครงการ - โครงการพัฒนาด้านการเกษตร

กิจกรรมหลักที่ ๑ พัฒนาแหล่งน้ำเพื่อเพิ่มพื้นที่ที่มีความเหมาะสมสำหรับการทำ เกษตรกรรม

กิจกรรมหลักที่ ๒ พัฒนาทรัพยากรดินและน้ำเพิ่มความอุดมสมบูรณ์

กิจกรรมหลักที่ ๓ พัฒนาขีดความสามารถด้านการผลิตพืชเศรษฐกิจและพืชทางเลือก ให้ได้มาตรฐาน

และมีมูลค่าสูง

กิจกรรมหลักที่ ๔ พัฒนาขีดความสามารถด้านปศุสัตว์ของจังหวัดให้มีประสิทธิภาพ ได้มาตรฐาน

และมีผลผลิตเป็นที่ต้องการของตลาด

กิจกรรมหลักที่ ๕ ยกระดับการผลิต พัฒนาและเพิ่มศักยภาพการผลิตด้านการประมงของจังหวัด

นครราชสีมา

กิจกรรมหลักที่ ๖ บริหารจัดการด้านการประมงและทรัพยากรสัตว์น้ำให้มีความยั่งยืนและ

คงความหลากหลาย

กิจกรรมหลักที่ ๗ ยกระดับการผลิตด้วยการส่งเสริมการใช้เทคโนโลยีและนวัตกรรมใหม่

กิจกรรมหลักที่ ๗ ยกกระดับขีดความสามารถทางการตลาดสินค้าเกษตรให้เกษตรกร

ประเด็นการพัฒนาจังหวัดนครราชสีมาที่ ๒

“ส่งเสริม พัฒนา โครงสร้างพื้นฐาน เพื่อยกระดับเศรษฐกิจ การท่องเที่ยว การค้า การลงทุน อุตสาหกรรม เศรษฐกิจ BCG และเขตเศรษฐกิจพิเศษ”

#### ๑) วัตถุประสงค์

๑. เพื่อยกระดับระบบนิเวศทางการท่องเที่ยว (Tourism Eco System) ของจังหวัดนครราชสีมา ให้โดดเด่น มีอัตลักษณ์เป็นที่ยอมรับ เป็นแหล่งท่องเที่ยวคุณภาพ และเชื่อมโยงในทุกมิติ

๒. เพื่อเพิ่มขีดความสามารถทางการแข่งขันของจังหวัดนครราชสีมา

๓. เพื่อยกระดับชุมชนให้มีศักยภาพด้านการท่องเที่ยวเชิงสร้างสรรค์และศิลปวัฒนธรรมเพิ่มขึ้น

๔. เพื่อยกระดับความเชื่อมั่นในการจัดงานในโคราชเมืองไมซ์ซิตี้ (MICE City) ที่มีความปลอดภัย จากสถานการณ์การแพร่ระบาดของโรคติดเชื้อไวรัสโคโรนา ๒๐๑๙ (COVID-๑๙)

๕. เพื่อพัฒนาและยกระดับระบบโครงสร้างพื้นฐาน การคมนาคมขนส่ง ของจังหวัดนครราชสีมา ให้เป็น ศูนย์กลางของภาคตะวันออกเฉียงเหนือ

๖. เพื่อพัฒนาจังหวัดนครราชสีมาให้เป็นศูนย์กลางเศรษฐกิจ อุตสาหกรรม และอุตสาหกรรม เชิงนิเวศ ของภาคตะวันออกเฉียงเหนือ

## ๒) เป้าหมายและตัวชี้วัดของประเด็นการพัฒนา

๑. GPP ด้านการท่องเที่ยวเพิ่มขึ้นร้อยละ ๑-๒ ต่อปี

๒. ร้อยละ ๘๐ - ๘๕ ของนักท่องเที่ยวและผู้มาเยือนมีความพึงพอใจต่อการบริหารจัดการ การท่องเที่ยวของจังหวัด

๓. เมืองและชุมชนที่มีศักยภาพด้านการท่องเที่ยวเชิงสร้างสรรค์และวัฒนธรรม ไม่น้อยกว่า ๑๐ -๒๐ ชุมชนต่อปี

๔. ผู้เข้าร่วมในการจัดงานเมืองไมซ์ (MICE City) ของจังหวัด ร้อยละ ๘๐-๘๕ มีความเชื่อมั่นในความปลอดภัยจากปัญหา Covid-๑๙

๕. ระบบการคมนาคมขนส่งของจังหวัด ได้รับการพัฒนาครบทั้ง ๓ ประเภท

๖. GPP ภาคอุตสาหกรรม เพิ่มขึ้นร้อยละ ๑ ต่อปี

๗. มีเงินลงทุนเข้ามาในจังหวัดเพิ่มขึ้น ร้อยละ ๑ ต่อปี

### ๓) แนวทางการพัฒนา

๑. ส่งเสริมและพัฒนาระบบนิเวศทางการท่องเที่ยว (Tourism Eco System) ของโคราชสู่การเป็นจุดหมายปลายทางของการท่องเที่ยว โดยการพัฒนาและปรับปรุงแหล่งท่องเที่ยวทุกประเภท โดยเฉพาะการท่องเที่ยวเชิงนิเวศ ให้มีความสะอาด สดวก และปลอดภัย จัดให้มีกิจกรรมการเดินทางท่องเที่ยวของจังหวัด นครราชสีมา และกิจกรรมอื่น ๆ เพื่อสร้างความยั่งยืน และรวมถึงการเพิ่มศักยภาพการบริหาร จัดการระบบการท่องเที่ยวของจังหวัดนครราชสีมา ให้รองรับกับความต้องการของนักท่องเที่ยวในยุควิถีใหม่

๒. ยกระดับเมืองท่องเที่ยวสู่การเป็นเมืองสร้างสรรค์และวัฒนธรรม โดยการคัดเลือกพื้นที่/ ประเภทของเมืองสร้างสรรค์และวัฒนธรรม และการจัดกิจกรรมส่งเสริมการท่องเที่ยวเมืองสร้างสรรค์และ วัฒนธรรม เพื่อสร้างความยั่งยืน

๓. ยกระดับความปลอดภัยของเมืองจัดการประชุม นิทรรศการ และงานอีเว้นต์ (MICE City) โดยการสร้างอุปทานของโคราชเมืองไมซ์ซิตี้ ให้มีความปลอดภัยจากสถานการณ์การแพร่ระบาดของโรคติดเชื้อ ไวรัสโคโรนา ๒๐๑๙ การส่งเสริมการจัดงานประชุม นิทรรศการ และงานอีเว้นต์ของโคราชเมืองไมซ์ (MICE City) และการจัดกิจกรรมประชาสัมพันธ์และสร้างการรับรู้ โคราชเมืองไมซ์ เพื่อสร้างความยั่งยืน

๔. พัฒนาโครงสร้างพื้นฐานสู่ความเป็นศูนย์กลางการขนส่งและโลจิสติกส์ โดยการส่งเสริมระบบ บริหารจัดการท่าเรือบก (Dry Port) จังหวัดนครราชสีมามุ่งสู่ความเป็นศูนย์กลางการเชื่อมโยงสินค้าและ ผลิตภัณฑ์ระหว่าง EEC กับ CLMV ๕. พัฒนาโครงสร้างพื้นฐานการคมนาคมขนส่งภายในจังหวัดนครราชสีมา เพื่อรองรับการเติบโต ทางเศรษฐกิจ และการท่องเที่ยว ๕

๖. พัฒนาอาชีพและรายได้ของภาคอุตสาหกรรมการขนส่งและโลจิสติกส์ โดยการเพิ่มทักษะ บุคลากรในจังหวัดเพื่อรองรับการเติบโตของท่าเรือบก (Dry Port) จังหวัดนครราชสีมา

๗. ส่งเสริมเอกชนร่วมลงทุนในกิจการของ (Public Private Partnership: PPP)โดยการส่งเสริม ให้เกิดกิจกรรมภายใต้กรอบทางการพัฒนาพื้นที่ระเบียงเศรษฐกิจภาคตะวันออกเฉียงเหนือ(Northeastern Economic Corridor: NeEC - Bioeconomy) ของจังหวัดนครราชสีมา การประชาสัมพันธ์และสร้างการรับรู้ เขตพื้นที่และ การมีส่วนร่วมการลงทุนท่าเรือบกนครราชสีมาในรูปแบบ PPP การส่งเสริมและพัฒนา ศูนย์ส่งเสริมการลงทุน ผู้ประกอบการด้านอุตสาหกรรมการขนส่งและโลจิสติกส์ และการส่งเสริมการมีส่วนร่วม ของศูนย์กระจายสินค้า ภาคเอกชน

๘. ส่งเสริมอุตสาหกรรมที่มีมูลค่าสูง อุตสาหกรรมเป้าหมายและอุตสาหกรรมเชิงนิเวศ โดยการ พัฒนาความเข้มแข็งและยั่งยืนให้กับผู้ประกอบการด้านอุตสาหกรรมด้านการขนส่งและโลจิสติกส์และส่งเสริม การใช้ประโยชน์ของพื้นที่ที่มีความได้เปรียบด้านการแข่งขัน

#### ๔) แผนงานโครงการ

(๑) แผนงาน - ยกระดับเศรษฐกิจ การท่องเที่ยว การค้า และการลงทุน

(๒) โครงการ - โครงการพัฒนาด้านเศรษฐกิจ โครงการชี้ยคมนาควม การค้า การท่องเที่ยว บริการ และ การลงทุน

กิจกรรมหลักที่ ๑ ส่งเสริมระบบนิเวศทางการท่องเที่ยว (Tourism Eco System) ของโคราชสู่การเป็น จุดหมายปลายทางของการท่องเที่ยวคุณภาพ

กิจกรรมหลักที่ ๒ ยกระดับเมืองท่องเที่ยวสู่การเป็นเมืองสร้างสรรค์และวัฒนธรรม

กิจกรรมหลักที่ ๓ ยกระดับความปลอดภัยของเมืองเพื่อรองรับการจัดการประชุม นิทรรศการ และงานอีเว้นต์

กิจกรรมหลักที่ ๔ พัฒนาโครงสร้างพื้นฐานสู่ความเป็นศูนย์กลางการขนส่งและโลจิสติกส์

กิจกรรมหลักที่ ๕ พัฒนาโครงสร้างพื้นฐานการคมนาคมขนส่งภายในจังหวัด นครราชสีมา

กิจกรรมหลักที่ ๖ พัฒนาอาชีพและรายได้ของภาคอุตสาหกรรมการขนส่งและโลจิสติกส์

กิจกรรมหลักที่ ๗ ส่งเสริมเอกชนร่วมลงทุนในกิจการของ (Pubic Private Partnership: PPP)

กิจกรรมหลักที่ ๘ ส่งเสริมอุตสาหกรรมที่มีมูลค่าสูง อุตสาหกรรมเป้าหมายและ อุตสาหกรรมเชิงนิเวศ

ประเด็นการพัฒนาจังหวัดนครราชสีมาที่ ๓

“เสริมสร้างและพัฒนาคน ชุมชน เมือง และการยกระดับการบริหารจัดการภาครัฐ เพื่อสังคม คุณภาพสูง”

#### ๑) วัตถุประสงค์

๑. เพื่อดูแลช่วยเหลือคนจน ผู้ด้อยโอกาส ผู้สูงอายุ และวัยทำงานที่ได้รับผลกระทบจากวิกฤติ การแพร่ระบาดของไวรัสโควิด ให้มีคุณภาพชีวิตที่ดี พึ่งพาตนเอง พึ่งพาครอบครัว และพึ่งพากันในชุมชนได้

๒. เพื่อยกระดับการบริหารจัดการภาครัฐของจังหวัดในลักษณะการทำงานแบบบูรณาการ

#### ๒) เป้าหมายและตัวชี้วัดของประเด็นการพัฒนา

๑. ผู้สูงวัยทุกคนมีสุขภาพที่ดี

๒. ร้อยละ ๒๕ ของผู้ด้อยโอกาสและผู้สูงอายุ มีงานทำ และมีรายได้เพิ่มขึ้น

๓. เด็กอายุ ๖-๑๒ ปีไม่น้อยกว่าร้อยละ ๙๐ มีภาวะโภชนาการเท่ากับหรือมากกว่าเกณฑ์ มาตรฐานที่กำหนด

๔. ผู้เรียนระดับปฐมวัยทุกคน ได้รับการเตรียมความพร้อม ให้เจริญเติบโตตามวัย และผู้เรียน ทุกช่วงวัย ได้รับการพัฒนาครอบคลุมตามหลักสูตร มีสมรรถนะที่จำเป็น อ่านออกเขียนได้ตามวัย คิดวิเคราะห์ สังเคราะห์ที่เหมาะสมในแต่ละช่วงวัยได้

๕. เมืองเป้าหมายของจังหวัด จำนวน ๒ เมือง ได้รับการประกาศเป็นเมือง Smart city พร้อมทั้ง สามารถรักษามาตรฐานได้อย่างยั่งยืน

๖. ประชาชนมีความพึงพอใจของประชาชนต่อการบริการของหน่วยงานภาครัฐเพิ่มมากยิ่งขึ้น

#### ๓) แนวทางการพัฒนา

๑. ขับเคลื่อนกิจการผู้สูงวัยให้ไปสู่ตามเกณฑ์มาตรฐาน โดยการใช้กลไกระดับตำบลในการ ขับเคลื่อน กิจกรรมผู้สูงอายุ ผู้สูงอายุคุณภาพต่อเนื่อง และการใช้กลไกในระดับอำเภอในการพัฒนาสู่เมืองที่ เป็นมิตรกับ ผู้สูงอายุผ่านเกณฑ์ระดับพื้นฐานรวมถึงขับเคลื่อนชมรมผู้สูงวัยให้ไปสู่เกณฑ์ที่กำหนด

๒. ยกระดับการให้บริการสุขภาพผู้สูงอายุด้วยการเพิ่มการคัดกรองสุขภาพผู้สูงอายุโดยการคัด กรอง ADL การลดกลุ่มผู้สูงอายุติดเตียง และการเพิ่มศักยภาพทีมป้องกันการพลัดตกหกล้ม

๓. เร่งรัดการกลับคืน สร้างความเข้มแข็งให้กับชุมชนและประชาชน อันเนื่องจากปัญหา Covid ๑๙ โดย การใช้กลไกของตำบลที่ใกล้ชิดและเข้าถึงประชาชนมากที่สุดใน การให้ความรู้และสร้างภูมิคุ้มกัน ด้านการ ดำรงชีวิตที่ได้รับผลกระทบจากปัญหา Covid-๑๙ การพัฒนาผลิตภัณฑ์ชุมชนและอาชีพตามปัญหา และความ ต้องการของชุมชน ในสถานการณ์ชีวิตวิถีใหม่ และฟื้นฟูเศรษฐกิจชุมชน เช่น การใช้ประโยชน์ จากนวัตกรรมและ

ต่อยอดสู่การสร้างอาชีพใหม่แก่ชุมชน และการสร้างผลิตภัณฑ์เชิงวัฒนธรรมที่มีคุณค่า เพื่อการสร้างรายได้และสร้างความภาคภูมิใจในภูมิปัญญาท้องถิ่นของชุมชน

๔. เสริมสร้างและพัฒนาในกลุ่มเด็กปฐมวัยและเด็กวัยเรียน ให้มีทักษะชีวิตขั้นพื้นฐานที่จำเป็นและมีเครื่องมือในการเรียนรู้ เพื่อพัฒนาสู่มาตรฐานสากล และศตวรรษที่ ๒๑ ด้วยการเตรียมความพร้อม เด็กปฐมวัยให้เจริญเติบโตตามวัยก่อนเข้าเรียนระดับประถมศึกษาโดยให้ครอบคลุมและทั่วถึงในทุกพื้นที่ การพัฒนาเด็กวัยเรียนระดับการศึกษาขั้นพื้นฐาน โดยมุ่งให้ครอบคลุมตามหลักสูตร มุ่งให้ผู้เรียนมีสมรรถนะ ที่จำเป็น และมีขีดความสามารถในการคิดวิเคราะห์ สังเคราะห์ที่เหมาะสมในแต่ละช่วงวัยได้

๕. เร่งรัดการช่วยเหลือกลุ่มเปราะบางเพื่อลดความเหลื่อมล้ำ รวมถึงการพัฒนาคนทุกช่วงวัย เพื่อให้อยู่ดีมีสุข ได้รับประโยชน์จากการพัฒนาตามหลักเศรษฐกิจพอเพียง โดยไม่ทิ้งใครไว้ข้างหลัง และ ส่งเสริมการบูรณาการแก้ไขปัญหาด้วยความร่วมมือจากทุกภาคส่วน เพื่อให้การพัฒนาคุณภาพชีวิตกลุ่ม เปราะบางเกิดขึ้นอย่างยั่งยืนด้วยการใช้กลไกระดับพื้นที่ในการขับเคลื่อนการดำเนินการช่วยเหลือกลุ่ม เปราะบาง ทุกช่วงวัย

๖. ส่งเสริมการขับเคลื่อนแนวคิดการเสริมสร้างคุณลักษณะพลเมืองดี มีคุณธรรม ถึงพร้อมด้วย ความพอเพียง มีวินัย สุจริต จิตอาสา ในสังคมที่เป็นธรรมไม่ทอดทิ้งกัน โดยการส่งเสริมแนวคิดจิตอาสา และ ขยายฐานไปสู่ทุกหน่วยทางสังคมของจังหวัด และการสนับสนุนการสร้างเสริมในการวิเคราะห์และรับรู้ข่าวสาร ที่ถูกต้องเพื่อการตัดสินใจ ในการดำรงชีวิตที่มีคุณภาพ

๗. ส่งเสริมการเรียนรู้ตลอดชีวิต (Life-long Learning) เพื่อการพัฒนาขีดความสามารถ อย่างต่อเนื่องของประชาชน โดยการสร้างโอกาสของวัยแรงงาน ได้ Up/Re Skill ให้มีทักษะเพียงพอ เพื่อรองรับการเปลี่ยนแปลงของตลาดแรงงานในอนาคต และการใช้เทคโนโลยีสู่การแก้ปัญหาเมือง และความ เป็นเมืองอัจฉริยะ

๘. ส่งเสริมการดูแลสุขภาพของประชาชน โดยการควบคุมและป้องกันโรคจากสัตว์สู่คน และ การควบคุมและป้องกันโรคอุบัติใหม่

๙. ยกระดับการบริหารจัดการภาครัฐของจังหวัดในลักษณะการทำงานแบบบูรณาการ โดยยกระดับการบริหารงานจังหวัดแบบบูรณาการที่เชื่อมโยงทุกภาคส่วนราชการ ภาคเอกชน และ ภาคประชาชน ที่เน้นการมีส่วนร่วมในทุกมิติ และการขับเคลื่อนการบริหารตามแนวทางที่กำหนดไว้ร่วมกัน เพื่อประโยชน์สูงสุดของประชาชน

๑๐. เร่งรัดพัฒนาขีดความสามารถของจังหวัดให้ไปสู่การเป็น Smart City โดยพัฒนาปรับปรุง ระบบสนับสนุนการบริหารและให้บริการตามแนวทางของ digital transformation

#### ๔) แผนงานโครงการ

(๑) แผนงาน - พัฒนาคน ชุมชน และเมือง

(๒) โครงการ - โครงการพัฒนาด้านสังคม

กิจกรรมหลักที่ ๑ ขับเคลื่อนกิจการผู้สูงวัยให้ไปสู่ตามเกณฑ์มาตรฐาน

กิจกรรมหลักที่ ๒ ยกระดับการให้บริการสุขภาพผู้สูงอายุ

กิจกรรมหลักที่ ๓ ป้องกัน แก้ไข ฟื้นฟู และเยียวยา ปัญหา Covid-๑๙ เพื่อสร้าง ความเข้มแข็งให้กับประชาชน ชุมชน/หมู่บ้าน ตำบล อำเภอ และจังหวัด

กิจกรรมหลักที่ ๔ เสริมสร้างและพัฒนาในกลุ่มเด็กปฐมวัยและเด็กวัยเรียน

กิจกรรมหลักที่ ๕ การช่วยเหลือกลุ่มเปราะบางเพื่อลดความเหลื่อมล้ำ

กิจกรรมหลักที่ ๖ การขับเคลื่อนแนวคิดการเสริมสร้างคุณลักษณะพลเมืองดี มีคุณธรรม

กิจกรรมหลักที่ ๗ ส่งเสริมการเรียนรู้ตลอดชีวิต (Life-long Learning) เพื่อการพัฒนาขีดความสามารถอย่างต่อเนื่องของประชาชน

กิจกรรมหลักที่ ๘ ส่งเสริมการดูแลสุขภาพของประชาชน

กิจกรรมหลักที่ ๙ ยกระดับการบริหารจัดการภาครัฐของจังหวัดในลักษณะ การทำงานแบบบูรณาการ

กิจกรรมหลักที่ ๑๐ เร่งรัดพัฒนาขีดความสามารถของจังหวัดให้ไปสู่การเป็น Smart City

## ประเด็นการพัฒนาจังหวัดนครราชสีมาที่ ๔

“ยกระดับบริหารจัดการทรัพยากรธรรมชาติและสิ่งแวดล้อมให้เกิดสมดุลและยั่งยืน”

### ๑) วัตถุประสงค์

๑. เพื่อให้ทรัพยากรป่าไม้ของจังหวัด มีความสมบูรณ์ เกิดสมดุล ยั่งยืน และลดผลกระทบจากสัตว์ ป่า ออกนอกพื้นที่อนุรักษ์
๒. เพื่อปรับปรุง และส่งเสริมการใช้ประโยชน์พื้นที่ดินเค็ม
๓. เพื่อให้จังหวัดมีสภาพแวดล้อมที่ดีและอยู่ในเกณฑ์มาตรฐาน (คุณภาพอากาศ คุณภาพน้ำ และ การบริหารจัดการขยะมูลฝอย)
๔. เพื่อให้มีทรัพยากรน้ำอุปโภค บริโภคอย่างเพียงพอ และลดปัญหาภัยแล้ง และอุทกภัย
๕. เพื่อเพิ่มขีดความสามารถในการพึ่งพาตนเองด้านพลังงาน
๖. เพื่อรักษา ต่อยอด และยกระดับคุณค่าฐานทรัพยากร ระบบนิเวศ และความหลากหลายทาง ชีวภาพ ในระดับชาติและนานาชาติ สู่วิถีชีวิตชุมชนที่ยั่งยืน ปลอดภัย และเป็นมิตรต่อสิ่งแวดล้อม (Korat Green Deal)

### ๒) เป้าหมายและตัวชี้วัดของประเด็นการพัฒนา

๑. พื้นที่ป่าเพิ่มขึ้น ๑๒,๐๐๐ ไร่ต่อปี
๒. สัตว์ป่าออกนอกพื้นที่ลดลง
๓. พื้นที่ดินเค็มในแต่ละปีได้รับการจัดการและสามารถนำมาใช้ประโยชน์ได้ ร้อยละ ๒
๔. ปริมาณฝุ่นละอองขนาดเล็ก (PM ๒.๕) ในชุมชนเมือง อยู่ในเกณฑ์มาตรฐานเพิ่มขึ้น
๕. ปริมาณขยะมูลฝอยชุมชน ร้อยละ ๗๕ ของปริมาณขยะที่เกิดขึ้น ได้รับการจัดการอย่างถูกต้อง
๖. คุณภาพน้ำในลำน้ำสายหลักอยู่ในเกณฑ์มาตรฐานเพิ่มขึ้น ร้อยละ ๑๐ ต่อปี (โดยวัดตามเกณฑ์ มาตรฐานของกรมควบคุมมลพิษ)
๗. หมู่บ้านมีปริมาณน้ำเพื่อการอุปโภค บริโภคในระดับที่เพียงพอเพิ่มขึ้น
๘. จำนวนพื้นที่ที่ได้รับผลกระทบจากภัยแล้ง และอุทกภัยลดลง ร้อยละ ๑๐ ต่อปี
๙. ปริมาณพลังงานทางเลือก/พลังงานทดแทนที่ผลิตได้เพิ่มขึ้น ร้อยละ ๑๐ ต่อปี
๑๐. พื้นที่อนุรักษ์ของจังหวัด ทั้ง ๕ แห่ง ยังคงสถานะในระดับชาติ และนานาชาติ (มรดกโลก ๑ แห่ง พื้นที่สงวนชีวมวล ๑ แห่ง จีโอพาร์ค ๑ แห่ง และศูนย์อนุรักษ์พันธุกรรมพืช ๒ แห่ง)
๑๑. ปริมาณคาร์บอนเครดิตต่อปริมาณการปล่อยก๊าซเรือนกระจกเพิ่มขึ้น ร้อยละ ๑ ต่อปี

### ๓) แนวทางการพัฒนา

๑. ยุทธศาสตร์การป้องกันและฟื้นฟูพื้นที่ป่าในส่วนของการป้องกันปราบปรามการลักลอบตัดไม้ ทำลายป่า การจัดการไฟป่า และการฟื้นฟูสภาพป่า
๒. เร่งรัดการดำเนินการเพื่อลดจำนวนสัตว์ป่าออกนอกพื้นที่ โดยการกำหนดมาตรการป้องกันและติดตามสัตว์ป่าออกนอกพื้นที่ การฟื้นฟูแหล่งน้ำและแหล่งอาหารสัตว์ป่าในพื้นที่เสี่ยง และการพัฒนาระบบติดตาม และคาดการณ์สภาพอากาศ สำหรับการจัดการแหล่งน้ำในพื้นที่ต้นน้ำ
๓. เพิ่มประสิทธิภาพการจัดการพื้นที่ดินเค็ม โดยการเร่งการลดระดับความเค็มของดินในพื้นที่ที่ ประสบปัญหาการป้องกันการแพร่กระจายดินเค็ม และการปรับปรุงบำรุงดินและปลูกพืชทนเค็ม รวมทั้งการพัฒนาวิธีการใช้ประโยชน์จากพื้นที่ดินเค็มในการทำการเกษตรทางเลือก
๔. เพิ่มประสิทธิภาพการจัดการฝุ่นละอองขนาดเล็ก (PM ๒.๕) ด้วยการลดและติดตามปริมาณฝุ่นละออง โดยใช้เทคโนโลยีแพลตฟอร์มเพื่อเพิ่มขีดความสามารถในการเฝ้าระวัง ดำเนินการตามมาตรการการ เฝ้าระวัง และจัดกิจกรรมที่ช่วยในการลดปริมาณฝุ่นละออง
๕. เพิ่มประสิทธิภาพการจัดการขยะมูลฝอย โดยการคัดแยกขยะในชุมชน ดำเนินกิจกรรม ๓ R การนำขยะรีไซเคิลไปใช้ประโยชน์เพิ่มมูลค่าก่อให้เกิดรายได้และปรับปรุงระบบกำจัดขยะมูลฝอยแบบถูกหลักวิชาการ



๖. เพิ่มประสิทธิภาพการจัดการน้ำเสียก่อนลงสู่แหล่งน้ำ โดยเร่งบำบัดน้ำเสียในชุมชนและน้ำทิ้ง จากโรงงานอุตสาหกรรมให้มีค่ามาตรฐานควบคุมการระบายน้ำทิ้ง และการปรับปรุงระบบบำบัดน้ำเสียให้เกิดประสิทธิภาพสูงสุด

๗. เพิ่มศักยภาพการบริหารจัดการน้ำอุปโภคบริโภค โดยการจัดให้มีน้ำอุปโภคบริโภคให้หมู่บ้าน ที่ขาดแคลน และจัดหาน้ำสำรอง

๘. เพิ่มประสิทธิภาพการจัดการภัยแล้ง น้ำท่วมขัง และอุทกภัย โดยการพัฒนาระบบสารสนเทศ เพื่อลดและติดตามการเกิดปัญหาภัยแล้ง น้ำท่วมขังรอการระบาย อุทกภัย และพัฒนาโครงสร้างพื้นฐาน เพื่อป้องกันการเกิดภัยพิบัติ

๙. ส่งเสริมการผลิตและใช้พลังงานทางเลือก/พลังงานทดแทน โดยเพิ่มการผลิตไฟฟ้าจากพลังงานแสงอาทิตย์ และพลังงานชีวมวล และพลังงานทางเลือกอื่นๆ

๑๐. บริหารจัดการโคราชจีโอพาร์คให้เกิดความยั่งยืน โดยการประชาสัมพันธ์ และสร้างการรับรู้ ความรู้ ความเข้าใจ สร้างการมีส่วนร่วมของชุมชนท้องถิ่น พัฒนาศูนย์เรียนรู้แหล่งโคราชจีโอพาร์ค ส่งเสริม การอนุรักษ์มรดกทางธรณี ธรรมชาติ และวัฒนธรรม โคราชจีโอพาร์ค ทักษะภูมิปัญญาท้องถิ่นต่อยอด ผลิตภัณฑ์อัตลักษณ์ท้องถิ่น การศึกษาหลักสูตรโคราช จีโอพาร์ค และเชื่อมโยงโปรแกรมการอนุรักษ์อื่นของ ยูเนสโกในพื้นที่จังหวัด

๑๑. บริหารจัดการพื้นที่สงวนชีวมณฑลสะแกราช โดยประชาสัมพันธ์ และสร้างการรับรู้ ความรู้ ความเข้าใจ ส่งเสริมการมีส่วนร่วมของชุมชนรอบพื้นที่สงวนชีวมณฑล ต่อยอดผลงานวิจัยความหลากหลาย ทางชีวภาพ เพื่อการพัฒนาพื้นที่อย่างยั่งยืน และเชื่อมโยงโปรแกรมการอนุรักษ์อื่นของยูเนสโกในพื้นที่จังหวัด

๑๒. บริหารจัดการพื้นที่มรดกโลก กลุ่มป่าดงพญาเย็น-เขาใหญ่ โดยการพัฒนาการมีส่วนร่วมของ ชุมชนรอบพื้นที่มรดกโลก การดำเนินกิจกรรมการอนุรักษ์พื้นที่มรดกโลก และเชื่อมโยงโปรแกรมการอนุรักษ์ อื่นของ ยูเนสโกในพื้นที่จังหวัด

๑๓. ส่งเสริมกิจกรรมลดการปล่อยก๊าซเรือนกระจก โดยพัฒนาต่อยอดองค์ความรู้เกี่ยวกับการใช้ประโยชน์ความหลากหลายทางชีวภาพและภูมิปัญญาของชุมชนและท้องถิ่นไปสู่การใช้ประโยชน์เชิงพาณิชย์ พัฒนาเศรษฐกิจจากฐานชีวภาพ ทรัพยากรธรรมชาติและสิ่งแวดล้อม มุ่งสู่เศรษฐกิจฐานนวัตกรรมที่มีมูลค่าสูง และเป็นมิตรต่อสิ่งแวดล้อม และสร้างวิถีชีวิตที่ยั่งยืน มีความปลอดภัย และเป็นมิตรต่อสิ่งแวดล้อม

#### ๔) แผนงานโครงการ

(๑) แผนงาน - ยกระดับบริหารจัดการทรัพยากรธรรมชาติและสิ่งแวดล้อม

(๒) โครงการ - โครงการบริหารจัดการด้านทรัพยากรธรรมชาติและสิ่งแวดล้อม

กิจกรรมหลักที่ ๑ ยกระดับการป้องกันและฟื้นฟูพื้นที่ป่า

กิจกรรมหลักที่ ๒ เร่งรัดการดำเนินการเพื่อลดจำนวนสัตว์ป่าออกนอกพื้นที่

กิจกรรมหลักที่ ๓ เพิ่มประสิทธิภาพการจัดการพื้นที่ดินเค็ม

กิจกรรมหลักที่ ๔ เพิ่มประสิทธิภาพการจัดการฝุ่นละอองขนาดเล็ก (PM ๒.๕)

กิจกรรมหลักที่ ๕ เพิ่มประสิทธิภาพการจัดการขยะมูลฝอย

กิจกรรมหลักที่ ๖ เพิ่มประสิทธิภาพการจัดการน้ำเสียก่อนลงสู่แหล่งน้ำ

กิจกรรมหลักที่ ๗ เพิ่มศักยภาพการบริหารจัดการน้ำอุปโภคบริโภค

กิจกรรมหลักที่ ๘ เพิ่มประสิทธิภาพการจัดการภัยแล้ง น้ำท่วมขัง และอุทกภัย

กิจกรรมหลักที่ ๙ ส่งเสริมการผลิตและใช้พลังงานทางเลือก/พลังงานทดแทน

กิจกรรมหลักที่ ๑๐ บริหารจัดการโคราชจีโอพาร์คให้เกิดความยั่งยืน

กิจกรรมหลักที่ ๑๑ บริหารจัดการพื้นที่สงวนชีวมณฑลสะแกราช

กิจกรรมหลักที่ ๑๒ บริหารจัดการพื้นที่มรดกโลก กลุ่มป่าดงพญาเย็น-เขาใหญ่

กิจกรรมหลักที่ ๑๓ ส่งเสริมกิจกรรมลดการปล่อยก๊าซเรือนกระจก

ประเด็นการพัฒนาจังหวัดนครราชสีมาที่ ๕

“ยกระดับด้านความมั่นคงปลอดภัยในชีวิตและทรัพย์สินของประชาชน”

๑) วัตถุประสงค์

๑. เพื่อให้ประชาชนมีความปลอดภัยในชีวิตและทรัพย์สิน รวมทั้งเกิดความสงบเรียบร้อย ภายในจังหวัด
๒. เพื่อเสริมสร้างศักยภาพในการป้องกันและลดผลกระทบจากสาธารณภัย ๓. เพื่อยกระดับการจัดการ

ป้องกันและลดอุบัติเหตุทางถนน

๒) เป้าหมายและตัวชี้วัดของประเด็นการพัฒนา

๑. คดีอาญา (ที่สำคัญ) ลดลง ร้อยละ ๕ ต่อปี
๒. พื้นที่ที่ได้รับผลกระทบจากสาธารณภัยลดลง ร้อยละ ๑๐ ต่อปี
๓. อัตราผู้เสียชีวิตจากอุบัติเหตุทางถนนต่อแสนประชากรลดลงร้อยละ ๒ ต่อปี

๓) แนวทางการพัฒนา

๑. พัฒนาขีดความสามารถในระบบการดูแลรักษาความปลอดภัยในชีวิตและทรัพย์สินของ ประชาชนโดยการสร้างเครือข่ายบูรณาการในการป้องกันปัญหาอาชญากรรมในชุมชน การติดตั้ง กล้องโทรทัศน์วงจรปิดในพื้นที่เสี่ยงของจังหวัด และการตั้งจุดตรวจจุดสกัดในพื้นที่เสี่ยง เส้นทางคมนาคมหลัก และเส้นทางรองของจังหวัด

๒. ยกระดับการรับรู้ของประชาชนในความรู้ด้านสิทธิและเสรีภาพขั้นพื้นฐาน โดยการสร้างการ รับรู้กฎหมาย สิทธิและเสรีภาพของประชาชนตามรัฐธรรมนูญแห่งราชอาณาจักรไทย

๓. เพิ่มพื้นที่ที่มีศักยภาพในการป้องกันและบรรเทาสาธารณภัย โดยการเสริมสร้างแนวทางในการ ป้องกันและลดผลกระทบจากสาธารณภัย และสร้างการรับรู้ในการป้องกันและบรรเทาสาธารณภัยให้กับ ประชาชน

๔. ยกระดับการจัดการป้องกันและลดอุบัติเหตุทางถนน โดยการเสริมสร้างความปลอดภัยและลดผลกระทบจากอุบัติเหตุทางถนน และสร้างการรับรู้ในการป้องกันและลดอุบัติเหตุทางถนนให้กับประชาชน

๔) แผนงานโครงการ

(๑) แผนงาน - ความมั่นคงปลอดภัยในชีวิตและทรัพย์สินของประชาชน

(๒) โครงการ

โครงการรักษาความมั่นคงและปลอดภัยในชีวิตและทรัพย์สินของประชาชน

กิจกรรมหลักที่ ๑ พัฒนาขีดความสามารถในระบบการดูแลรักษาความปลอดภัยในชีวิตและทรัพย์สินของประชาชน

กิจกรรมหลักที่ ๒ ยกระดับการรับรู้ของประชาชนในความรู้ด้านสิทธิและเสรีภาพ ขั้นพื้นฐาน

กิจกรรมหลักที่ ๓ เพิ่มพื้นที่ที่มีศักยภาพในการป้องกันและบรรเทาสาธารณภัย

กิจกรรมหลักที่ ๔ ยกระดับการจัดการป้องกันและลดอุบัติเหตุทางถนน

๑.๕ ยุทธศาสตร์การพัฒนาขององค์กรปกครองส่วนท้องถิ่นในเขตจังหวัด (องค์การบริหารส่วนจังหวัดนครราชสีมา) ยุทธศาสตร์การพัฒนา

๑.ยุทธศาสตร์โครงการตามแนวทางพระราชดำริ

แนวทางการพัฒนา

๑.ส่งเสริม สนับสนุนการบริหารจัดการน้ำเพื่อแก้ไขและป้องกันปัญหาอุทกภัยอย่าง เป็นระบบตามแนวทางพระราชดำริ เช่น การบริหารจัดการ “น้ำ” เตรียมรับมือ “สู้ภัยแล้ง”

๒.ส่งเสริมการพัฒนาชุมชนและสังคมตามแนวปรัชญาเศรษฐกิจพอเพียง

## ๒. ยุทธศาสตร์การพัฒนาคุณภาพชีวิต

### แนวทางการพัฒนา

- ๑.ยกระดับคุณภาพการศึกษา ผลิตคนที่มีคุณภาพ และมี สติปัญญา รอบรู้ เท่าทัน การเปลี่ยนแปลง
- ๒.ลดความเหลื่อมล้ำ สร้างคนให้มีคุณภาพ เช่น การพัฒนาคุณภาพชีวิตให้กับ ผู้สูงอายุ เด็ก สตรี และผู้ด้อยโอกาสให้ดีขึ้น
- ๓.พัฒนาคนให้มีสุขภาพที่ดี ทั้งร่างกาย จิตใจ เช่น สาธารณสุขสร้างสุขภาพ ประชาชน ๓ อ. ๒ ส. (อาหาร ออกกำลังกาย อารมณ์ ไม่สูบบุหรี่ และไม่ดื่มสุรา) สนับสนุนอุปกรณ์ทาง การแพทย์
- ๔.ส่งเสริมงานป้องกันแก้ไขปัญหายาเสพติด ๕.ทำนุบำรุงศาสนาวัฒนธรรมอันดีงามของท้องถิ่น

## ๓. ยุทธศาสตร์การพัฒนาเศรษฐกิจ

### แนวทางการพัฒนา

- ๑.ส่งเสริม สนับสนุนการเพิ่มขีดความสามารถการแข่งขันด้านเศรษฐกิจเกษตรกรรม อุตสาหกรรม ท่องเที่ยวและบริการยกระดับมาตรฐานการผลิต และการพัฒนาศักยภาพด้านการเกษตร เพิ่ม ปริมาณคุณภาพการผลิต ส่งเสริมเกษตรปลอดภัยเกษตรอินทรีย์ ลดต้นทุนการผลิต เพิ่มช่องทางการตลาด ส่งเสริมเทคโนโลยีการเกษตรและเครือข่ายเกษตรกร เร่งรัดสร้างอาชีพเพื่อสร้างเศรษฐกิจชุมชน
- ๒.ส่งเสริมการเลี้ยงสัตว์เศรษฐกิจ และพืชเศรษฐกิจสร้างรายได้
- ๓.บริหารจัดการน้ำ พัฒนาแหล่งน้ำ ธนาคารน้ำใต้ดิน สร้างโครงข่ายน้ำเพื่อการ เกษตร น้ำสะอาดเพื่อการอุปโภคบริโภค

## ๔. ยุทธศาสตร์การพัฒนาเมือง

### แนวทางการพัฒนา

- ๑.พัฒนาโครงสร้างพื้นฐาน วางผังเมืองและสิ่งอำนวยความสะดวก ให้ครอบคลุมทั่วถึง
- ๒.บำรุงรักษา พื้นฟูทรัพยากรธรรมชาติและ สิ่งแวดล้อมให้ได้รับการจัดสรรที่ดีมีคุณภาพ
- ๓.ป้องกันและบรรเทาสาธารณภัย รักษาความสงบเรียบร้อยและส่งเสริมศีลธรรมอันดีของ ประชาชน
- ๔.ประสานความร่วมมือกับองค์กรปกครองส่วนท้องถิ่นอื่น ๆ ในการพัฒนาแก้ไขปัญหาความ เดือดร้อนของประชาชน
- ๕.สนับสนุน ส่งเสริมการกีฬา บำรุงสถานที่ สำหรับกีฬาการท่องเที่ยวและสุขภาพ จัดให้มี สวนสาธารณะ และสถานที่พักผ่อนหย่อนใจ

## ๕. ยุทธศาสตร์ การพัฒนาระบบการบริหารจัดการภาครัฐ

### แนวทางการพัฒนา

- ๑.ยึดหลักธรรมาภิบาล มุ่งเน้นการมีส่วนร่วมของประชาชน
- ๒.พัฒนาความร่วมมือระหว่างส่วนราชการและองค์กรปกครองส่วนท้องถิ่น
๓. สนับสนุน ส่งเสริมการบูรณาการจัดทำแผนพัฒนาท้องถิ่นเพื่ออนาคต
- ๔.ส่งเสริมการปกครองตามระบอบประชาธิปไตย ทำงานอย่าง ซื่อสัตย์สุจริต ยกระดับ ความโปร่งใสในการบริหารงาน
- ๕.นำเทคโนโลยีและนวัตกรรมมาใช้ในการพัฒนาท้องถิ่น
- ๖.ปรับปรุงโครงสร้างให้กระชับไม่ซับซ้อน

## ๑.๖ แผนพัฒนาตำบลนากลาง

ตามที่ นายถีน เต็บสูงเนิน นายองค์การบริหารส่วนตำบลนากลาง ได้แถลงนโยบายต่อที่ประชุมสภาองค์การบริหารส่วนตำบลนากลาง ครั้งแรก เมื่อวันที่ ๑ กุมภาพันธ์ ๒๕๖๕ กำหนดแนวนโยบายการบริหารงานองค์การบริหารส่วนตำบลนากลางที่พร้อมดำเนินการให้บรรลุผลสำเร็จในระยะเวลาการดำรงตำแหน่ง เพื่อประโยชน์สุขของประชาชนตำบลนากลาง ทั้งในด้านเศรษฐกิจ สังคมและวัฒนธรรม ประกอบด้วยแนวนโยบาย ๑๐ ด้าน ดังนี้.-

### วิสัยทัศน์

“ ตำบลนากลางน่าอยู่ ด้วยการบริหารจัดการที่ดี มีความร่วมมือจากทุกภาคส่วนของสังคม ชุมชนเข้มแข็ง คนมีการศึกษาและมีวินัย ทุกคนมีใจใฝ่คุณธรรม ก้าวนำเศรษฐกิจ ทุกชีวิตอยู่ดีกินดี บ้านเมืองสะอาด สร้างชาติ ดูแลสิ่งแวดล้อมอย่างยั่งยืน ”

๑ ด้านโครงสร้างพื้นฐานและสาธารณูปโภค จะให้มีการสร้างและปรับปรุงถนนหนทางให้พี่น้องสัญจรได้สะดวก และให้มีการปรับปรุงทางน้ำและร่องระบายน้ำในชุมชน/ หมู่บ้าน พร้อมทั้งพัฒนาขยายและปรับปรุงงานไฟฟ้าและประปา เพื่อตอบสนองความต้องการของประชาชนและแก้ไขปัญหาความเดือดร้อนอย่างเพียงพอและให้ครอบคลุมทั่วถึง (ตามขีดจำกัดของงบประมาณแต่ละปี)

๒ ด้านการศึกษา ศาสนาและวัฒนธรรม จะส่งเสริมการเพิ่มประสิทธิภาพการพัฒนาศูนย์พัฒนาเด็กเล็กที่อยู่ในความดูแลของ อบต. ทั้ง ๓ ศูนย์ ให้ดีขึ้น และให้การสนับสนุนงานประถมศึกษาแก่โรงเรียนต่างๆ ในเขต อบต. ตามที่กฎหมายให้อำนาจไว้ ทั้งจะส่งเสริมศิลปะ วัฒนธรรม ประเพณีท้องถิ่นต่างๆ ที่ทำมาทุกปีเป็นอย่างดีโดยให้ประชาชนมีส่วนร่วม

๓. ด้านสาธารณสุขและสิ่งแวดล้อม จะส่งเสริมสุขภาพอนามัยของประชาชน โดยทำงานแบบบูรณาการตามยุทธศาสตร์จังหวัดของท่านผู้ว่าฯ ชวน ศิริรินทร์พร กล่าวคือ การดูแลสุขภาพประชาชนต้องทำงานร่วมกันสอดคล้องทุกฝ่าย ประสานกัน เช่น โรงพยาบาลส่งเสริมสุขภาพตำบล อบต. อสม. สปสช. สสส. ศูนย์อนามัยและโรงพยาบาลศูนย์ เพื่อให้งานดูแลสุขภาพของประชาชนสำเร็จได้อย่างมีประสิทธิภาพงานที่ทำเป็นประจำทุกๆ ปี ก็ต้องสานต่อ คือ ควบคุมและป้องกันโรคไข้เลือดออก พิษสุนัขบ้าและกิจกรรม สปสช. เป็นต้น

๔. ด้านการเกษตร จะส่งเสริมและสนับสนุนงานการเกษตรและจะบูรณาการร่วมกับเกษตรอำเภอ เพื่อให้ความรู้แก่เกษตรกร เช่น งานอบรมเพื่อให้ความรู้เกษตรกรในการกำจัดเพลี้ยแป้งในมันสำปะหลัง การเพิ่มประสิทธิภาพผลผลิตข้าวโพดเพื่อให้ได้ราคาดี งานส่งเสริมข้าวพันธุ์ดี ฯลฯ ในอันที่จะทำให้พี่น้องเกษตรกรมีรายได้อยู่ดีกินดี มีคุณภาพชีวิตที่ดีขึ้น และจะให้การส่งเสริมการทำบัญชีครัวเรือน ครัวเรือนละ ๑ เล่ม เพื่อสร้างวินัยการเงินการคลังในการลดรายจ่ายเพิ่มรายได้ ในอันจะทำให้ชุมชนหมู่บ้านเข้มแข็ง (อบต.จะบูรณาการร่วมกับ ธกส. และให้ประชาชนมีส่วนร่วม) และจะให้การส่งเสริมวัสดุอุปกรณ์ เคมีภัณฑ์ พร้อมทั้งเมล็ดพืชพันธุ์ ฯลฯ

๕. ด้านสวัสดิการสังคมและสังคมสงเคราะห์ จะส่งเสริมและพัฒนาเด็ก สตรี เยาวชน ผู้พิการ และผู้สูงอายุ ด้วยการส่งเสริมและตั้งกลุ่มต่างๆ ให้แต่ละกลุ่มมีบทบาทที่เข้มแข็งในหมู่บ้าน ชุมชน กล่าวคือ หากกลุ่มมีอยู่แล้วจะส่งเสริมให้ความรู้และงบประมาณ หากกลุ่มยังไม่มีหรือไม่เข้มแข็งก็จะดำเนินการส่งเสริมให้มีกิจกรรมที่เข้มแข็ง และส่งเสริมงบประมาณ เช่น กลุ่มเยาวชนเข้มแข็งปลอดภัยเสพติด หรือกลุ่มผู้สูงวัยแต่จิตใจเข้มแข็ง สุขภาพดีและจัดให้มีผ้าห่มเสื้อกันหนาวตามฤดูกาล ฯลฯ

๖. ด้านทรัพยากรธรรมชาติและสิ่งแวดล้อม จะให้มีการดูแลคุ้มครองและบำรุงรักษา เช่น ป่าชุมชน ปลูกป่าไม้เพิ่มทุกปี ดูแลและขุดลอกแหล่งน้ำที่ตื้นเขินเพื่อเป็นทางระบายน้ำและกักเก็บน้ำ มีระบบการกำจัดขยะและคัดแยกที่ดี มีผลลัพท์ (ตามงบประมาณแผ่นดิน/ งบ อบต. มีอย่างจำกัด) การเพิ่มพื้นที่ป่าสีเขียวโดยให้ประชาชนมีส่วนร่วมปลูกป่า และอนุรักษ์หวงแหนป่าชุมชนที่มีอยู่เดิม มีการสร้างป้ายถาวรประกาศห้ามบุกรุกป่าทำลายป่าและจะมีการออกรั้ววัด สำรวจพื้นที่และเขตที่สาธารณประโยชน์ บูรณาการร่วมกับ สำนักงานที่ดิน ประชาชนและ อบต. อย่างมีประสิทธิภาพ เพื่อให้เป็นของลูกหลานสืบต่อไป

๗ ด้านศาสนาและประเพณี จะส่งเสริมบำรุงรักษาศิลปะ จารีตประเพณี ภูมิปัญญาท้องถิ่น และประเพณีที่สืบทอดมาและจรรโลงวัฒนธรรมที่ดีของท้องถิ่น เช่น โครงการวันผู้สูงอายุ สืบสานประเพณีสงกรานต์ ประเพณีลอยกระทงแห่เทียนเข้าพรรษา กินเข้าค่ำของดีเมืองสูงเนิน ฯลฯ

๘. ด้านความมั่นคงและความเข้มแข็งของชุมชน จะส่งเสริมงานปกป้องเทิดทูนสถาบันพระมหากษัตริย์ งานรัฐพิธี ๑๒ สิงหาคมหาราชินี ๕ ธันวาคมหาราช งานปิยะมหาราช และจะให้มีงานซ่อมแซม/สร้างบ้านคนจนไม่มีที่อยู่อาศัย งานบ้านเทิดไท้องค์ราชัน ส่งเสริมกิจการ อปพร. อสตร. ดูแลชีวิต ทรัพย์สินและความปลอดภัยให้ประชาชน สนับสนุนงานอาชีพให้ชุมชนเข้มแข็งและดูแลสวัสดิการ กิจการ อปพร. และ อสตร. เพื่อการบริการประชาชนและให้มีอบรมให้ความรู้ ส่งเสริมกลุ่มอาชีพในชุมชนให้เข้มแข็งตามปรัชญาเศรษฐกิจพอเพียง

## ๒.๒ วิสัยทัศน์(Vision) และ พันธกิจ (Mission) การพัฒนาท้องถิ่น

### วิสัยทัศน์

องค์การบริหารส่วนตำบลนากลาง ได้กำหนดวิสัยทัศน์ (Vision) เพื่อเป็นสภาพการณ์ในอนาคต ซึ่งเป็นจุดหมายและปรารถนา คาดหวังที่จะให้เกิดขึ้นหรือบรรลุผลในอนาคตข้างหน้า ตำบลนากลางเป็นตำบลขนาดเล็กที่มีประชาชนส่วนใหญ่พักอาศัยอยู่หนาแน่นและสงบสุข และคาดการณ์ว่า ในอนาคตต้องเป็นชุมชนที่สงบสุขน่าอยู่อาศัยและมีทัศนียภาพและสิ่งแวดล้อมดี จึงได้กำหนดวิสัยทัศน์ คาดหวังที่จะให้เกิดขึ้นในอนาคตดังนี้

**“ ตำบลน่าอยู่ มุ่งสู่การเกษตรพอเพียง คู่เคียงอุตสาหกรรมสมัยใหม่ ”**

### พันธกิจ

(๑) พัฒนาการศึกษให้สอดคล้องกับวิถีชีวิตและความต้องการของชุมชน สร้างสังคมการเรียนรู้ตลอดชีวิต มีทักษะและการดำรงชีวิตอย่างเหมาะสมในแต่ละช่วงวัย การส่งเสริมสุขภาพและการเข้าถึงบริการสาธารณสุขที่มีคุณภาพและได้มาตรฐานแก่ประชาชนการส่งเสริมและพัฒนาผู้สูงอายุ คนพิการ และผู้ด้อยโอกาสให้มีคุณภาพชีวิตที่ดีขึ้น

(๒) การเพิ่มศักยภาพในการผลิต และสร้างความเข้มแข็งให้แก่เกษตรกร มุ่งเน้นการพัฒนากระบวนการผลิตแบบเกษตรอินทรีย์

(๓) ปรับปรุงและพัฒนากระบวนการคมนาคมขนส่ง ระบบสาธารณูปโภค สาธารณูปการให้ได้มาตรฐาน มีประสิทธิภาพและเพียงพอต่อความต้องการของประชาชน เพื่อรองรับการขยายตัวของเมืองในอนาคตและความเจริญด้านอุตสาหกรรมในท้องถิ่น

(๔) การจัดการ การบำรุงรักษา และการเพิ่มพื้นที่ป่าไม้ การใช้ประโยชน์จากป่าไม้ที่ดิน ทรัพยากรธรรมชาติของชุมชน และการส่งเสริมการอนุรักษ์พลังงาน

(๕) การส่งเสริมและพัฒนาศักยภาพของคน ครอบครัว และชุมชนให้เข้มแข็ง สามารถพึ่งตนเองได้ และมี ส่วนร่วมในการพัฒนาตำบล ตลอดจนอนุรักษ์และพัฒนาศิลปวัฒนธรรมอันดีงามและภูมิปัญญาของท้องถิ่น

(๖) การสร้างระบบบริหารจัดการที่ดี โดยให้ประชาชนมีส่วนร่วมในการตัดสินใจ การวางแผนพัฒนา การตรวจสอบ เพื่อให้เกิดความโปร่งใสในการบริหารราชการ

### **เป้าประสงค์**

(๑) เพื่อการจัดการศึกษาศูนย์พัฒนาเด็กเล็กอย่างมีคุณภาพ การส่งเสริม เด็ก เยาวชนและประชาชน ให้ได้รับสนับสนุนด้านศึกษาและกิจกรรมเสริมทักษะชีวิตอย่างมีคุณภาพ เพื่อส่งเสริมประชาชนให้เข้าถึงบริการ สุขภาพที่มีคุณภาพ และประชาชนมีส่วนร่วมในการจัดการสุขภาพตนเองและชุมชน พัฒนาการจัดสวัสดิการที่มี คุณภาพและเป็นไปอย่างทั่วถึง

(๑) เพื่อส่งเสริมการพัฒนาคุณภาพสินค้าการเกษตร พัฒนาประสิทธิภาพการบริหารจัดการ ผลิตภัณฑ์ชุมชนและท้องถิ่น และส่งเสริมการนำหลักปรัชญาเศรษฐกิจพอเพียงมาใช้ในการเกษตร

(๒) เพื่อพัฒนาโครงสร้างพื้นฐาน การคมนาคมและขนส่ง สาธารณูปโภค สาธารณูปการ และบริการ สาธารณะมีมาตรฐานครอบคลุมทุกพื้นที่ตำบล และการพัฒนาและบริหารจัดการผังเมืองที่เป็นระบบ และพัฒนา ตามระบบผังเมืองรวมให้สอดคล้องกับท้องถิ่น

(๓) เพื่อบริหารจัดการทรัพยากรธรรมชาติและสิ่งแวดล้อมให้เพียงพอต่อการรักษาสมดุลของระบบ นิเวศ และเป็นฐานที่มั่นคงของการพัฒนาท้องถิ่น

(๔) เพื่อให้ชุมชนมีความพร้อมในการป้องกันและบรรเทาสาธารณภัย อุบัติภัยการจราจร ชุมชน มีความมั่นคง ความปลอดภัยในชีวิตและทรัพย์สิน และความเป็นระเบียบเรียบร้อยของบ้านเมือง ส่งเสริมและ สนับสนุนทางศาสนา ศิลปวัฒนธรรม ขนบธรรมเนียมประเพณี และการส่งเสริมและพัฒนาการกีฬาทุกระดับ

(๕) เพื่อพัฒนาบุคลากรให้มีทักษะความรู้และเพิ่มสมรรถนะการปฏิบัติงานอย่างต่อเนื่อง พัฒนา องค์กรสร้างระบบบริหารจัดการที่ทันสมัยพร้อมรองรับการเปลี่ยนแปลงตามบริบทโลก

### **ยุทธศาสตร์และแนวทางการพัฒนาการพัฒนา**

#### **๑. การพัฒนาคนและสร้างความสังคมที่เป็นธรรม**

##### **กลยุทธ์**

๑.๑ การส่งเสริมการศึกษาและพัฒนาทักษะให้คนมีการเรียนรู้อย่างต่อเนื่องตลอดชีวิต

๑.๒ การสาธารณสุขชุมชนและการสร้างสุขภาวะที่ดีด้วยการพึ่งพาตนเอง

๑.๓ การจัดสวัสดิการสังคมที่มีคุณภาพและยั่งยืน

๑.๔ การเสริมสร้างขีดความสามารถของประชาชนและการคุ้มครองทางสังคมที่มีมาตรฐาน

#### **๒. การพัฒนาศักยภาพเศรษฐกิจชุมชนและการเกษตรกรรมเข้มแข็ง**

##### **กลยุทธ์**

๒.๑ การส่งเสริมระบบเกษตรยั่งยืนตามปรัชญาเศรษฐกิจพอเพียง การเพิ่มประสิทธิภาพการ ผลิตทางการเกษตรและส่งเสริมการสร้างมูลค่า

๒.๒ การส่งเสริมอาชีพ พัฒนาสินค้าและบริการในชุมชนเชื่อมโยงสู่เศรษฐกิจภูมิภาค

#### **๓. การพัฒนาโครงสร้างพื้นฐาน การคมนาคม และการขนส่ง**

##### **กลยุทธ์**

- ๓.๑ การพัฒนาระบบการคมนาคม การขนส่ง และทางระบายน้ำให้เชื่อมโยงและทั่วถึง
- ๓.๒ การพัฒนาสาธารณูปโภคและสาธารณูปการภายในท้องถิ่น
- ๓.๓ การบริหารจัดการน้ำ ปรับปรุง และฟื้นฟูแหล่งน้ำเพื่อการอุปโภคบริโภคอย่างเป็นระบบ
๔. การอนุรักษ์ทรัพยากรธรรมชาติและสิ่งแวดล้อมให้เกิดความสมดุลอย่างยั่งยืน
  - กลยุทธ์
    - ๔.๑ การเพิ่มประสิทธิภาพการจัดการขยะมูลฝอย สิ่งปฏิกูลและน้ำเสียภายในชุมชน
    - ๔.๒ การอนุรักษ์ ฟื้นฟู และสร้างความมั่นคงของทรัพยากรธรรมชาติและสิ่งแวดล้อม
๕. การสร้างความมั่นคงของสังคมและความเข้มแข็งของชุมชน
  - กลยุทธ์
    - ๕.๑ การปกป้องสถาบันสำคัญของชาติและเสริมสร้างความรู้รักสามัคคีภายในท้องถิ่น
    - ๕.๒ การส่งเสริมศาสนา ศิลปวัฒนธรรม ประเพณีและภูมิปัญญาท้องถิ่น
    - ๕.๓ การป้องกันและบรรเทาสาธารณภัย การจัดการภัยพิบัติ และการลดอุบัติเหตุการจราจร
    - ๕.๔ การป้องกันและแก้ไขปัญหาการแพร่ระบาดของยาเสพติด
    - ๕.๕ การส่งเสริมการกีฬาในระดับท้องถิ่นและการแข่งขันกีฬาเพื่อความสามัคคีระหว่างหน่วยงานหรือองค์กร
๖. การปฏิบัติราชการตามหลักธรรมาภิบาลและการบริหารจัดการบ้านเมืองที่ดี
  - กลยุทธ์
    - ๖.๑ การพัฒนาเพิ่มศักยภาพองค์กร การใช้นวัตกรรมใหม่และเทคโนโลยีสารสนเทศและการสื่อสารเพื่อการบริหารประชาชน
    - ๖.๒ การสร้างองค์กรแห่งการเรียนรู้ และการพัฒนาศักยภาพบุคลากรให้มีความเหมาะสมสอดคล้องกับภารกิจของ อปท.
    - ๖.๓ การส่งเสริมประชาธิปไตยและการมีส่วนร่วมของภาคประชาชน

### จุดยืนทางยุทธศาสตร์ (Positioning) ขององค์การบริหารส่วนตำบลนากลาง

๑. การพัฒนาชุมชนให้น่าอยู่ มีความเข้มแข็ง โดยได้รับบริการสาธารณะโครงสร้างพื้นฐาน ที่จำเป็น เพื่อรองรับขยายตัวของชุมชนและเศรษฐกิจ
๒. ส่งเสริมการพัฒนาด้านการเกษตรซึ่งเป็นแหล่งวัตถุดิบที่สำคัญ ให้มีคุณภาพ ได้
๓. บำรุงรักษาศิลปะ จารีตประเพณี ภูมิปัญญาท้องถิ่น และวัฒนธรรมอันดีงามของท้องถิ่น
๔. ส่งเสริมปรัชญาเศรษฐกิจพอเพียง ให้เกิดการพัฒนาที่สมดุลเป็นธรรมและมีภูมิคุ้มกันต่อผลกระทบจากกระแสการเปลี่ยนแปลงทั้งภายในและภายนอก ควบคู่กับแนวคิด “การพัฒนาแบบองค์รวม” ที่ยึดคน ผลประโยชน์ของประชาชน ภูมิสังคม ยุทธศาสตร์พระราชทาน เข้าใจ เข้าถึงและพัฒนา ยึดหลักการมีส่วนร่วมของทุกภาคภาคีการพัฒนา และหลักธรรมาภิบาล เพื่อให้สังคมสมานฉันท์และอยู่เย็นเป็นสุขร่วมกัน
๓. การวิเคราะห์เพื่อพัฒนาท้องถิ่น
  - ปัจจัยและสถานการณ์การเปลี่ยนแปลงที่มีผลต่อการพัฒนา
  - ผลการวิเคราะห์ปัญหาและความต้องการของประชาชนในท้องถิ่นตามประเด็นการพัฒนา

ท้องถิ่น

เพื่อทราบสถานการณ์ปัญหา ความต้องการ และแนวทางการพัฒนาพื้นที่ องค์การบริหารส่วนตำบลนากลาง จึงจัดการประชุมประชาคมหมู่บ้านและชุมชน และสำรวจข้อมูลความต้องการในพื้นที่ ปรากฏรายละเอียด ดังนี้

#### (๑) ด้านเศรษฐกิจ

๑.๑ การพัฒนาเกษตรกรรม องค์การเกษตรกรเพื่อพัฒนาเกษตรอินทรีย์และอาหารปลอดภัย

- ตำบลนากลางมีประชากรที่เป็นเกษตรกรมากร้อยละ ๓๐ และพื้นที่โดยส่วนใหญ่เป็นพื้นที่เกษตรกรรม เพื่อนำไปสู่การผลิตอาหารที่มีคุณภาพทำให้มีปริมาณผลผลิตที่สูงขึ้น อันจะสามารถลดต้นทุนทางการผลิตได้ โดยการสนับสนุนให้มีกลุ่มเครือข่ายกลุ่มเกษตรปลอดภัยจากสารพิษ และกลไกสนับสนุนจากภาครัฐและเอกชนและเชื่อมโยงการเป็นเครือข่ายผู้ผลิตและตลาดสินค้าเกษตรนอกพื้นที่ตำบล
- ส่งเสริมให้เกษตรกรลด ละ เลิก ใช้ปุ๋ยเคมี และให้มีการผลิตปุ๋ยน้ำหมักชีวภาพ ปุ๋ยพืชสด ปุ๋ยอินทรีย์ ทดแทนในการผลิตทางการเกษตร โดยการนำเอาองค์ความรู้ การเรียนรู้ ทักษะความชำนาญ ให้ผู้ชำนาญการและนักวิชาการ ประชาชนชาวบ้าน เป็นผู้สร้างเวทีการเรียนรู้ ร่วมแลกเปลี่ยนเรียนรู้กับเครือข่ายกลุ่มเกษตรกร

#### ๑.๒ การพัฒนาระบบเศรษฐกิจชุมชน

- การพัฒนาเศรษฐกิจฐานรากของพื้นที่ เพื่อลดปัญหาความยากจนในพื้นที่ โดยการเพิ่มศักยภาพทางด้านอาชีพให้กับประชากรในพื้นที่และเพิ่มโอกาสในการแสวงหารูปแบบการสร้างอาชีพใหม่ ที่เน้นการใช้ทรัพยากรในพื้นที่ให้เป็นประโยชน์ รวมทั้งการลดต้นทุนการผลิตรวมทั้งการสร้างมูลค่าเพิ่มของผลผลิต ด้วยการพัฒนารูปแบบการแปรรูปที่ง่าย ลงทุนน้อย ชุมชนดูแลกันเองได้ รวมทั้งปรับปรุงแบบในการผลิตทางการเกษตรให้มีความหลากหลายมากขึ้น ส่งเสริมการเรียนรู้การผลิตทางการเกษตรอินทรีย์ เป็นกระบวนการของการพัฒนาเกษตรกรในพื้นที่ให้เกิดกระบวนการเรียนรู้ในเรื่องของการลดต้นทุนการผลิต และพัฒนาผลผลิตทางการเกษตรให้ได้คุณภาพมากขึ้น

#### ๑.๓ การพัฒนาระบบเศรษฐกิจชุมชน

- การพัฒนาเศรษฐกิจด้านอุตสาหกรรมในพื้นที่ตำบลนากลางมีความเจริญเติบโตอย่างรวดเร็ว มีโรงงานอุตสาหกรรมเกิดขึ้นจำนวนมากทั้งที่ภายในโครงการเขตประกอบการอุตสาหกรรมนวนคร นครราชสีมา และอยู่นอกพื้นที่นิคมอุตสาหกรรม นำมาซึ่งปัญหาทางสังคมและสิ่งแวดล้อมชุมชนในพื้นที่ เช่น ปัญหาประชากรแฝง แรงงานอพยพย้ายถิ่นจำนวนมาก การเพิ่มขึ้นของแรงงานต่างด้าว การก่อสร้างหอพัก ที่อยู่อาศัยปริมาณมากปัญหาความปลอดภัยในชีวิตและทรัพย์สิน มีสถิติอุบัติเหตุทางการจราจรเกิดขึ้นในพื้นที่เพิ่มขึ้นอย่างชัดเจน ปัญหาอาชญากรรม การโจรกรรม ลักเล็กขโมยน้อยที่เพิ่มขึ้น และปัญหาอื่น ๆ องค์การบริหารส่วนตำบลนากลางต้องพัฒนาศักยภาพงานด้านการรักษาความสงบปลอดภัยในพื้นที่และงานป้องกันและบรรเทาสาธารณภัยให้สามารถรองรับปัญหาต่างๆที่จะเกิดขึ้นจากผลของพัฒนาท้องถิ่นด้านอุตสาหกรรมในอนาคต



## (๒) ด้านสังคม

### ๒.๑ การพัฒนาระบบสุขภาพอนามัยชุมชนมีส่วนร่วม

- เพื่อให้คนในพื้นที่สามารถนำภูมิปัญญาท้องถิ่นที่มีอยู่มาดูแลสุขภาพของตนเองที่มุ่งไปสู่การพึ่งตนเองด้านสุขภาพ และดูแลสุขภาพของตนเองและครอบครัวได้ในเบื้องต้น ทำให้ประชาชนพึ่งตนเองทางสุขภาพได้โดยการใช้ภูมิปัญญาท้องถิ่น การรณรงค์ให้ประชาชนรับประทานอาหารตามหลักโภชนาการ อาหารปลอดภัย การรณรงค์ให้ปลูกพืชผักสวนครัวไว้กินเอง การรณรงค์ให้ประชาชนออกกำลังกายอย่างสม่ำเสมอ การให้ความรู้เกี่ยวกับการป้องกันโรค รวมทั้งความร่วมมือในการพัฒนาระบบการบริการและการรักษาโรคของสถานพยาบาลของรัฐในพื้นที่

### ๒.๒ การรักษาอัตตลักษณ์ชุมชน

- การเรียนรู้รากเหง้าของวัฒนธรรมของพื้นที่ และการสร้างความร่วมมือจากองค์กร ภาคี ทั้งจากภาครัฐส่วนกลาง ส่วนภูมิภาคและส่วนท้องถิ่น รวมทั้งภาคเอกชน รัฐวิสาหกิจ ประชาชน ปราชญ์ชาวบ้าน นักการเมืองและอื่นๆ เพื่อนำไปสู่การสร้างศูนย์รวมจิตใจของประชาชนในพื้นที่ รวมทั้งเพื่อให้ประชาชนในพื้นที่เห็นคุณค่า และความหมายของ ศิลปะ วัฒนธรรม ประเพณี และความเชื่อของท้องถิ่น อันจะนำมาซึ่งการพัฒนา คุณธรรมและจริยธรรมของประชาชนในพื้นที่

### ๒.๓ การมีส่วนร่วมในการพัฒนาท้องถิ่น

- การกระตุ้นการมีส่วนร่วมทางการเมืองของประชาชนให้มากขึ้นและการติดตามตรวจสอบการคอร์รัปชันที่เกิดขึ้นในพื้นที่ รวมทั้งเป็นกระบวนการส่งเสริมให้ประชาชนเข้าใจในสิทธิ หน้าที่ การสร้างกระบวนการมีส่วนร่วมทางการเมืองของประชาชน เพื่อกระตุ้นและสร้างสำนึกของประชาชนให้คำนึงถึงสิทธิและหน้าที่ของตนเองให้มากขึ้น โดยเฉพาะในระดับองค์กรปกครองส่วนท้องถิ่นที่ประชาชนทุกคนได้สัมผัสโดยตรง และอำนาจของตนเอง อันจะนำไปสู่การสร้างความเป็นพลเมืองของประชาชนในพื้นที่ ประเด็นการส่งเสริมความรู้ด้านกฎหมาย การกระจายอำนาจเพราะว่าการกระจายอำนาจยังทำได้ไม่แท้จริง ประชาชนยังไม่รู้กฎหมาย ขาดการมีส่วนร่วมแสดงความคิดเห็น ตรวจสอบ ติดตามการทำงานของท้องถิ่น

### ๒.๔ การพัฒนาการศึกษาเด็กและเยาวชน

- พัฒนาศูนย์พัฒนาเด็กเล็กองค์การบริหารส่วนตำบลกลาง ให้เป็นสถาบันที่มีคุณภาพ ในการสร้างเด็กและจะต้องปฏิรูปครูให้มุ่งมั่นในการพัฒนาเด็ก และเยาวชน
- การพัฒนาทรัพยากรมนุษย์ เพื่อการแก้ปัญหาทางสังคม พัฒนาคุณภาพชีวิตของประชาชน และเพิ่มความเข้มแข็งให้สถาบันครอบครัว เพื่อลดปัญหาสังคม เช่น ปัญหาเด็กและเยาวชนติดยา ตั้งครรภ์ก่อนวัยอันควร ไม่สนใจเรียน ปัญหาเด็กติดเกม ติดเพื่อน เด็กชิ่ง เล่นการพนัน รวมทั้งลดปัญหาความเสื่อมถอยของศีลธรรมและคุณธรรมของคนในพื้นที่ ที่สำคัญจะเป็นการเพิ่มความสัมพันธ์ที่ดีให้กับสมาชิกในครอบครัว

# ส่วนที่ ๓

การนำแผนพัฒนาท้องถิ่น  
ไปสู่การปฏิบัติ

# ส่วนที่ ๕

การติดตามและประเมินผล

## ส่วนที่ ๔

### การติดตามและประเมินผล

#### ๔.๑ การติดตามและประเมินผลยุทธศาสตร์ขององค์กรปกครองส่วนท้องถิ่นในเขตจังหวัด

ตามพระราชบัญญัติกำหนดแผนและขั้นตอนการกระจายอำนาจให้แก่องค์กรปกครองส่วนท้องถิ่น พ.ศ. ๒๕๔๒ ได้กำหนดให้องค์กรปกครองส่วนท้องถิ่น มีอำนาจและหน้าที่ในการจัดทำแผนพัฒนาท้องถิ่นของตนเอง โดยในการจัดทำแผนพัฒนาขององค์กรปกครองส่วนท้องถิ่นนั้น จะต้องดำเนินการตามระเบียบกระทรวงมหาดไทย ว่าด้วยการจัดทำแผนพัฒนาขององค์กรปกครองส่วนท้องถิ่น พ.ศ. ๒๕๔๘ และที่แก้ไขเพิ่มเติมถึง (ฉบับที่ ๓) พ.ศ. ๒๕๖๑ ทั้งนี้ แผนพัฒนาท้องถิ่นจะต้องสอดคล้องกับแผนพัฒนาจังหวัด ยุทธศาสตร์การพัฒนาขององค์กรปกครองส่วนท้องถิ่นในเขตจังหวัด แผนพัฒนาอำเภอ แผนพัฒนาตำบล แผนพัฒนาหมู่บ้าน หรือแผนชุมชน อันมีลักษณะเป็นการกำหนดรายละเอียดแผนงาน ดังนั้นจึงต้องมีการกำหนดยุทธศาสตร์การพัฒนาขององค์กรปกครองส่วนท้องถิ่นในเขตจังหวัดขึ้น ตามกระบวนการพิจารณาจากประชาคมท้องถิ่น ระดับจังหวัด ร่วมกับคณะกรรมการพัฒนาองค์การบริหารส่วนจังหวัด คณะกรรมการประสานแผนพัฒนาท้องถิ่น ระดับจังหวัด ผู้แทนองค์กรปกครองส่วนท้องถิ่นในเขตจังหวัดร่วมกันจัดทำ ทบทวน หรือเปลี่ยนแปลงยุทธศาสตร์การพัฒนาขององค์กรปกครองส่วนท้องถิ่นในเขตจังหวัด เพื่อให้การจัดทำแผนพัฒนาขององค์กรปกครองส่วนท้องถิ่นเกิดประสิทธิภาพ ประสิทธิผล โดยนำยุทธศาสตร์การพัฒนาขององค์กรปกครองส่วนท้องถิ่นในเขตจังหวัดไปใช้เป็นแนวทางในการจัดทำแผนพัฒนาท้องถิ่นของตนเองได้ต่อไป และเพื่อให้สามารถบูรณาการกับแผนพัฒนาจังหวัด แผนปฏิบัติราชการประจำปีของจังหวัดและตอบสนองความต้องการของประชาชน อันจะนำไปสู่การจัดทำงบประมาณที่มีประสิทธิภาพในท้องถิ่นได้อย่างแท้จริง เพื่อเป็นเครื่องมือในการพัฒนาท้องถิ่นให้เข้มแข็ง เกิดประโยชน์สูงสุดต่อประชาชนในท้องถิ่น

ดังนั้น องค์กรปกครองส่วนท้องถิ่นจึงต้องกำหนดยุทธศาสตร์การพัฒนาขององค์กรปกครองส่วนท้องถิ่นให้สอดคล้องยุทธศาสตร์การพัฒนาขององค์กรปกครองส่วนท้องถิ่นในเขตจังหวัด เพื่อนำไปสู่การบูรณาการร่วมกัน ให้เกิดความสอดคล้องกับแผนพัฒนาจังหวัด สามารถเชื่อมโยงไปสู่แผนพัฒนากลุ่มจังหวัด แผนพัฒนาภาค แผนพัฒนาเศรษฐกิจและสังคมแห่งชาติ ฉบับที่ ๑๒ แผนยุทธศาสตร์ชาติ ๒๐ ปี ไทยแลนด์ ๔.๐ และในการจัดทำแผนพัฒนาท้องถิ่น (พ.ศ. ๒๕๖๖ – ๒๕๗๐) จะต้องมีการติดตามและประเมินผลยุทธศาสตร์เพื่อความสอดคล้องแผนพัฒนาท้องถิ่นขององค์กรปกครองส่วนท้องถิ่น ตามระเบียบกระทรวงมหาดไทย ว่าด้วยการจัดทำแผนขององค์กรปกครองส่วนท้องถิ่น พ.ศ. ๒๕๔๘ และที่แก้ไขเพิ่มเติมถึง (ฉบับที่ ๓) พ.ศ. ๒๕๖๑ โดยคณะกรรมการติดตามและประเมินผลแผนพัฒนาท้องถิ่น จะต้องดำเนินการให้คะแนนตามเกณฑ์ที่กำหนดไว้ ซึ่งเป็นส่วนหนึ่งของการติดตามและประเมินผลแผนพัฒนา โดยดำเนินการให้แล้วเสร็จภายในหกสิบวัน นับแต่วันที่ประกาศใช้งบประมาณรายจ่าย รายละเอียดแนวทางการพิจารณาตามหนังสือกระทรวงมหาดไทย ด่วนที่สุด ที่ มท ๐๘๑๐.๗/ว ๗๔๖๗ ลงวันที่ ๑๔ ธันวาคม ๒๕๖๓ เรื่อง แนวทางการจัดทำแผนพัฒนาขององค์กรปกครองส่วนท้องถิ่น (พ.ศ. ๒๕๖๖-๒๕๗๐)

**แนวทางการพิจารณาการติดตามและประเมินผลยุทธศาสตร์  
เพื่อความสอดคล้องแผนพัฒนาท้องถิ่นขององค์กรปกครองส่วนท้องถิ่น**

ประเด็นการพิจารณา	คะแนน
๑. ข้อมูลสภาพทั่วไปและข้อมูลพื้นฐานขององค์กรปกครองส่วนท้องถิ่น	๒๐
๒. การวิเคราะห์สภาพการณ์และศักยภาพ	๒๐
๓. ยุทธศาสตร์ประกอบด้วย	๖๐
๓.๑ ยุทธศาสตร์ขององค์กรปกครองส่วนท้องถิ่น	(๑๐)
๓.๒ ยุทธศาสตร์ขององค์กรปกครองส่วนท้องถิ่นในเขตจังหวัด	(๑๐)
๓.๓ ยุทธศาสตร์จังหวัด	(๑๐)
๓.๔ วิสัยทัศน์	(๕)
๓.๕ กลยุทธ์	(๕)
๓.๖ เป้าประสงค์ของแต่ละประเด็นกลยุทธ์	(๕)
๓.๗ จุดยืนทางยุทธศาสตร์	(๕)
๓.๘ แผนงาน	(๕)
๓.๙ ความเชื่อมโยงของยุทธศาสตร์ในภาพรวม	(๕)
<b>รวมคะแนน</b>	<b>๑๐๐</b>

แนวทางเบื้องต้นในการให้คะแนนแนวทางการพิจารณาการติดตามและประเมินผลยุทธศาสตร์  
เพื่อความสอดคล้องแผนพัฒนาท้องถิ่นขององค์กรปกครองส่วนท้องถิ่น

ประเด็นการพิจารณา	รายละเอียดหลักเกณฑ์	คะแนนเต็ม	คะแนนที่ได้
๑. ข้อมูลสภาพทั่วไปและข้อมูลพื้นฐานขององค์กรปกครองส่วนท้องถิ่น	ควรประกอบด้วยข้อมูลดังนี้ (๑) ข้อมูลเกี่ยวกับด้านกายภาพ เช่น ที่ตั้งของหมู่บ้าน/ชุมชน/ตำบล ลักษณะภูมิประเทศ ลักษณะภูมิอากาศ ลักษณะของที่ดิน ลักษณะของแหล่งน้ำ ลักษณะของป่าไม้ ฯลฯ ด้านการเมือง/การปกครอง เช่น เขต การปกครองการเลือกตั้ง ฯลฯ	๒๐ (๓)	
	(๒) ข้อมูลเกี่ยวกับด้านการเมือง/การปกครอง เช่น เขตการปกครอง การเลือกตั้ง ฯลฯ ประชากร เช่น ข้อมูลเกี่ยวกับจำนวนประชากร และ ช่วงอายุและจำนวนประชากร ฯลฯ	(๒)	
	(๓) ข้อมูลเกี่ยวกับสภาพทางสังคม เช่น การศึกษา สาธารณสุข อาชญากรรม ยาเสพติด การสังคมสงเคราะห์	(๒)	
	(๔) ข้อมูลเกี่ยวกับระบบบริหารพื้นฐาน เช่น การคมนาคมขนส่ง การ ไฟฟ้า การประปา โทรศัพท์ ฯลฯ	(๒)	
	(๕) ข้อมูลเกี่ยวกับระบบเศรษฐกิจ เช่น การเกษตร การประมง การ ประสสุสัตว์ การบริการ การท่องเที่ยว อุตสาหกรรม การพาณิชย์/กลุ่ม อาชีพแรงงาน ฯลฯ	(๒)	
	(๖) ข้อมูลเกี่ยวกับศาสนา ประเพณี วัฒนธรรม เช่น การนับถือศาสนา ประเพณี และงานประจำปี ภูมิปัญญาท้องถิ่น ภาษาถิ่น สินค้าพื้นเมือง และของที่ระลึก ฯลฯ และอื่นๆ	(๒)	
	(๗) ข้อมูลเกี่ยวกับทรัพยากรธรรมชาติ เช่น น้ำ ป่าไม้ ภูเขา คุณภาพ ของทรัพยากรธรรมชาติ ฯลฯ	(๒)	
	(๘) การสำรวจและจัดเก็บข้อมูลเพื่อการจัดทำแผนพัฒนาท้องถิ่นหรือ การใช้ข้อมูล จปฐ.	(๒)	
	(๙) การประชุมประชาคมท้องถิ่น รูปแบบ วิธีการ และการดำเนินการ ประชุมประชาคมท้องถิ่นโดยใช้กระบวนการร่วมคิด ร่วมทำ ร่วมตัดสินใจ ร่วมตรวจสอบ ร่วมรับประโยชน์ ร่วมแก้ไขปัญหา ปรีกษาหารือ แลกเปลี่ยนเรียนรู้ เพื่อแก้ไขปัญหาสำหรับการพัฒนา ท้องถิ่นตามอำนาจหน้าที่ขององค์กรปกครองส่วนท้องถิ่น	(๓)	

ประเด็น การพิจารณา	รายละเอียดหลักเกณฑ์	คะแนน เต็ม	คะแนน ที่ได้
๒. การวิเคราะห์ สภาพการณ์และ ศักยภาพ	<p>ควรประกอบด้วยข้อมูลดังนี้</p> <p>(๑) การวิเคราะห์ที่ครอบคลุมความเชื่อมโยง ความสอดคล้องยุทธศาสตร์จังหวัด ยุทธศาสตร์การพัฒนาขององค์กรปกครองส่วนท้องถิ่นในเขตจังหวัด ยุทธศาสตร์ขององค์กรปกครองส่วนท้องถิ่น นโยบายของผู้บริหารท้องถิ่น รวมถึงความเชื่อมโยงแผนยุทธศาสตร์ชาติ ๒๐ ปี แผนพัฒนาเศรษฐกิจและสังคมแห่งชาติ และ Thailand ๔.๐</p>	๒๐ (๕)	
	<p>(๒) การวิเคราะห์การใช้ผังเมืองรวมหรือผังเมืองเฉพาะและการบังคับใช้ผลของการบังคับใช้ สภาพการณ์ที่เกิดขึ้นต่อการพัฒนาท้องถิ่น</p>	(๓)	
	<p>(๓) การวิเคราะห์ทางสังคม เช่น ด้านแรงงาน การศึกษา สาธารณสุข ความยากจน อาชญากรรม ปัญหายาเสพติด เทคโนโลยี จารีต ประเพณี วัฒนธรรม ภูมิปัญญาท้องถิ่น เป็นต้น</p>	(๓)	
	<p>(๔) การวิเคราะห์ทางเศรษฐกิจ ข้อมูลด้านรายได้ครัวเรือน การส่งเสริมอาชีพ กลุ่มอาชีพ กลุ่มทางสังคม การพัฒนาอาชีพและกลุ่มต่างๆ สภาพทางเศรษฐกิจและความเป็นอยู่ทั่วไป เป็นต้น</p>	(๓)	
	<p>(๕) การวิเคราะห์สิ่งแวดล้อม พื้นที่สีเขียว ธรรมชาติต่างๆ ทางภูมิศาสตร์ กระบวนการหรือสิ่งที่เกิดขึ้น การประดิษฐ์ที่มีผลต่อสิ่งแวดล้อมและการพัฒนา</p>	(๓)	
	<p>(๖) ผลการวิเคราะห์ศักยภาพเพื่อประเมินสภาพการพัฒนาในปัจจุบันและโอกาสการพัฒนาในอนาคตของท้องถิ่น ด้วยเทคนิค SWOT Analysis ที่อาจส่งผลการดำเนินงานได้แก่ S-Strengit (จุดแข็ง) W-Weakness (จุดอ่อน) O-Opportunity (โอกาส) และ T-Therat (อุปสรรค)</p>	(๓)	
๓. ยุทธศาสตร์ ๓.๑ ยุทธศาสตร์ของ องค์กรปกครองส่วน ท้องถิ่น	<p>ควรประกอบด้วยข้อมูลดังนี้ สอดคล้องกับสภาพสังคม เศรษฐกิจ สิ่งแวดล้อมของท้องถิ่น ประเด็นปัญหาการพัฒนาและแนวทางการพัฒนาที่สอดคล้องกับยุทธศาสตร์ขององค์กรปกครองส่วนท้องถิ่น และเชื่อมโยงหลักพระราชบัญญัติแผนยุทธศาสตร์ชาติ ๒๐ ปี แผนพัฒนาเศรษฐกิจและสังคมแห่งชาติ และ Thailand ๔.๐</p>	๖๐ (๑๐)	
๓.๒ ยุทธศาสตร์ของ องค์กรปกครองส่วน ท้องถิ่นในเขตจังหวัด	<p>สอดคล้องและเชื่อมโยงกับสภาพสังคม เศรษฐกิจ สิ่งแวดล้อมของท้องถิ่น และยุทธศาสตร์จังหวัด และเชื่อมโยงหลักพระราชบัญญัติแผนยุทธศาสตร์ชาติ ๒๐ ปี แผนพัฒนาเศรษฐกิจและสังคมแห่งชาติ และ Thailand ๔.๐</p>	(๑๐)	
๓.๓ ยุทธศาสตร์ จังหวัด	<p>สอดคล้องกับแผนพัฒนากลุ่มจังหวัด ยุทธศาสตร์พัฒนาภาค แผนพัฒนาเศรษฐกิจและสังคมแห่งชาติ แผนการบริหารราชการแผ่นดิน นโยบาย/ยุทธศาสตร์ คสช. และนโยบายรัฐบาล หลักพระราชบัญญัติแผนยุทธศาสตร์ชาติ ๒๐ ปี และThailand ๔.๐</p>	(๑๐)	

ประเด็นการพิจารณา	รายละเอียดหลักเกณฑ์	คะแนนเต็ม	คะแนนที่ได้
๓.๔ วิสัยทัศน์	วิสัยทัศน์ ซึ่งมีลักษณะแสดงสถานภาพที่องค์กรปกครองส่วนท้องถิ่นต้องการจะเป็นหรือบรรลุถึงอนาคตอย่างชัดเจน สอดคล้องกับโอกาสและศักยภาพที่เป็นลักษณะเฉพาะขององค์กรปกครองส่วนท้องถิ่น และสัมพันธ์กับโครงการพัฒนา	(๕)	
๓.๕ กลยุทธ์	แสดงให้เห็นช่องทาง วิธีการ ภารกิจหรือสิ่งที่จะต้องทำตามอำนาจหน้าที่ขององค์กรปกครองส่วนท้องถิ่นที่จะนำไปสู่การบรรลุวิสัยทัศน์ หรือแสดงให้เห็นถึงความชัดเจนในสิ่งที่จะดำเนินการให้บรรลุวิสัยทัศน์นั้น	(๕)	
๓.๖ เป้าประสงค์ของแต่ละประเด็นกลยุทธ์	เป้าประสงค์ของแต่ละประเด็นกลยุทธ์มีความสอดคล้องและสนับสนุนต่อกกลยุทธ์ที่จะเกิดขึ้น มุ่งหมายสิ่งหนึ่งสิ่งใดที่ชัดเจน	(๕)	
๓.๗ จุดยืนทางยุทธศาสตร์ (Positioning)	ความมุ่งมั่นอันแน่วแน่ในการวางแผนพัฒนาท้องถิ่น เพื่อให้บรรลุวิสัยทัศน์ขององค์กรปกครองส่วนท้องถิ่น ซึ่งเกิดจากศักยภาพของพื้นที่จริง ที่จะนำไปสู่ผลสำเร็จทางยุทธศาสตร์	(๕)	
๓.๘ แผนงาน	แผนงานหรือจุดมุ่งหมายเพื่อการพัฒนาในอนาคต กำหนดจุดมุ่งหมายในเรื่องใดเรื่องหนึ่งหรือแผนงานที่เกิดจากเป้าประสงค์ ตัวชี้วัด ค่าเป้าหมาย กลยุทธ์ จุดยืนทางยุทธศาสตร์ขององค์กรปกครองส่วนท้องถิ่นที่มีความชัดเจน นำไปสู่การทำโครงการพัฒนาท้องถิ่นในแผนพัฒนาท้องถิ่น โดยระบุแผนงานและความเชื่อมโยงดังกล่าว	(๕)	
๓.๙ ความเชื่อมโยงของยุทธศาสตร์ในภาพรวม	ความเชื่อมโยงองค์รวมที่นำไปสู่การพัฒนาท้องถิ่นที่เกิดผลผลิต/โครงการจากแผนยุทธศาสตร์ชาติ ๒๐ ปี แผนพัฒนาเศรษฐกิจและสังคมแห่งชาติ ฉบับที่ ๑๒ Thailand ๔.๐ แผนพัฒนาภาค/แผนพัฒนากลุ่มจังหวัด /แผนพัฒนาจังหวัดยุทธศาสตร์การพัฒนาขององค์กรปกครองส่วนท้องถิ่นในเขตจังหวัด และยุทธศาสตร์ขององค์กรปกครองส่วนท้องถิ่น	(๕)	
รวมคะแนน		๑๐๐	



## ๔.๒ การติดตามและประเมินผลโครงการขององค์กรปกครองส่วนท้องถิ่น

ในการจัดทำแผนพัฒนาท้องถิ่น (พ.ศ. ๒๕๖๖ - ๒๕๗๐) ขององค์กรปกครองส่วนท้องถิ่น จะต้องมีการติดตามและประเมินผลโครงการขององค์กรปกครองส่วนท้องถิ่นเพื่อความสอดคล้องแผนพัฒนาท้องถิ่น ตามระเบียบกระทรวงมหาดไทย ว่าด้วยการจัดทำแผนขององค์กรปกครองส่วนท้องถิ่น พ.ศ. ๒๕๔๘ และที่แก้ไขเพิ่มเติมถึง (ฉบับที่ ๓) พ.ศ. ๒๕๖๑ โดยคณะกรรมการติดตามและประเมินผลแผนพัฒนาท้องถิ่น จะต้องดำเนินการให้คะแนนตามเกณฑ์ที่กำหนดไว้ ซึ่งเป็นส่วนหนึ่งของการติดตามและประเมินผลแผนพัฒนา โดยดำเนินการให้แล้วเสร็จภายในหกสัปดาห์ นับแต่วันที่ประกาศใช้งบประมาณรายจ่าย

### แนวทางการพิจารณาการติดตามและประเมินผลโครงการ

#### เพื่อความสอดคล้องแผนพัฒนาท้องถิ่น (พ.ศ. ๒๕๖๖ - ๒๕๗๐) ขององค์กรปกครองส่วนท้องถิ่น

ประเด็นการพิจารณา	คะแนน
๑. การสรุปสถานการณ์การพิจารณา	๑๐
๒. การประเมินผลการนำแผนพัฒนาท้องถิ่นสี่ปีไปปฏิบัติในเชิงปริมาณ	๑๐
๓. การประเมินผลการนำแผนพัฒนาท้องถิ่นสี่ปีไปปฏิบัติในเชิงคุณภาพ	๑๐
๔. แผนงานและยุทธศาสตร์การพิจารณา	๑๐
๕. โครงการพัฒนา ประกอบด้วย	๖๐
๕.๑ ความชัดเจนของชื่อโครงการ	(๕)
๕.๒ กำหนดวัตถุประสงค์สอดคล้องกับโครงการ	(๕)
๕.๓ เป้าหมาย (ผลผลิตของโครงการ) มีความชัดเจนนำไปสู่การตั้งงบประมาณได้ถูกต้อง	(๕)
๕.๔ โครงการมีความสอดคล้องกับแผนยุทธศาสตร์ชาติ ๒๐ ปี	(๕)
๕.๕ เป้าหมาย (ผลผลิตของโครงการ) มีความสอดคล้องกับแผนพัฒนาเศรษฐกิจและสังคมแห่งชาติ	(๕)
๕.๖ โครงการมีความสอดคล้องกับ Thailand ๔.๐	(๕)
๕.๗ โครงการสอดคล้องกับยุทธศาสตร์จังหวัด	(๕)
๕.๘ โครงการแก้ไขปัญหาความยากจนหรือการเสริมสร้างให้ประเทศชาติมั่นคง มั่งคั่ง ยั่งยืน ภายใต้หลักปรัชญา	(๕)
๕.๙ งบประมาณ มีความสอดคล้องกับเป้าหมาย (ผลผลิตของโครงการ)	(๕)
๕.๑๐ มีการประมาณการราคาถูกต้องตามหลักวิธีการงบประมาณ	(๕)
๕.๑๑ มีการกำหนดตัวชี้วัด (KPI) และสอดคล้องกับวัตถุประสงค์และผลคาดว่าจะได้รับ	(๕)
๕.๑๒ ผลที่คาดว่าจะได้รับ สอดคล้องกับวัตถุประสงค์	(๕)
<b>รวมคะแนน</b>	<b>๑๐๐</b>

แนวทางเบื้องต้นในการให้คะแนนแนวทางการพิจารณาการติดตามและประเมินผลโครงการ  
เพื่อความสอดคล้องแผนพัฒนาท้องถิ่น (พ.ศ. ๒๕๖๖ - ๒๕๗๐) ขององค์กรปกครองส่วนท้องถิ่น

ประเด็น การพิจารณา	รายละเอียดหลักเกณฑ์	คะแนน เต็ม	คะแนน ที่ได้
๑. การสรุป สถานการณ์การ พัฒนา	เป็นการวิเคราะห์กรอบการจัดทำยุทธศาสตร์ขององค์กรปกครอง ส่วนท้องถิ่น (ใช้การวิเคราะห์ SWOT Analysis/Demand (Demand Analysis)/Global Demand และ Trend ปัจจุบันและ สถานการณ์การเปลี่ยนแปลงที่มีผลต่อการพัฒนา อย่างน้อยต้อง ประกอบด้วยการวิเคราะห์ศักยภาพด้านเศรษฐกิจ, ด้านสังคม, ด้าน ทรัพยากรธรรมชาติและสิ่งแวดล้อม)	๑๐	
๒. การประเมินผลการ นำแผนพัฒนาท้องถิ่น ไปปฏิบัติในเชิง ปริมาณ	๑) การควบคุมที่มีตัวเลขต่างๆ เพื่อนำมาใช้วัดผลในเชิงปริมาณ เช่น การวัดจำนวนโครงการ กิจกรรม งานต่างๆ ก็คือผลผลิตนั่นเอง ว่าเป็นไปตามที่ตั้งเป้าหมายเอาไว้หรือไม่จำนวนที่ดำเนินการจริง ตามที่ได้กำหนดไว้เท่าไร จำนวนที่ไม่สามารถดำเนินการได้มีจำนวน เท่าไร สามารถอธิบายได้ตามหลักประสิทธิภาพ (Efficiency) ของ การพัฒนาท้องถิ่นตามอำนาจหน้าที่ที่ได้กำหนดไว้ ๒) วิเคราะห์ผลกระทบ/สิ่งที่กระทบ (Impact) โครงการที่ ดำเนินการในเชิงปริมาณ (Qualitative)	๑๐	
๓. การประเมินผลการ นำแผนพัฒนาท้องถิ่น ไปปฏิบัติในเชิง คุณภาพ	๑) การประเมินประสิทธิผลของแผนพัฒนาในเชิงคุณภาพคือการ นำเอาเทคนิคฯ มาใช้เพื่อวัดค่าภารกิจ โครงการ กิจกรรม งานต่างๆ ที่ดำเนินการในพื้นที่นั้นๆ ตรงต่อความต้องการของประชาชน หรือไม่และเป็นไปตามอำนาจหน้าที่หรือไม่ ประชาชนพึงพอใจ หรือไม่ สิ่งของ วัสดุ ครุภัณฑ์ การดำเนินการต่างๆ มีสภาพหรือ ลักษณะถูกต้อง คงทน ถาวร สามารถใช้การได้ตามวัตถุประสงค์ หรือไม่ ซึ่งเป็นไปตามหลักประสิทธิผล (Effectiveness) ผลการ ปฏิบัติราชการตามที่บรรลุวัตถุประสงค์ และเป้าหมายของ แผนปฏิบัติราชการตามที่ได้รับงบประมาณมาดำเนินการ รวมถึง สามารถเทียบเคียงกับส่วนราชการหรือหน่วยงาน ๒) วิเคราะห์ผลกระทบ/สิ่งที่กระทบ (Impact) โครงการ ที่ดำเนินการในเชิงคุณภาพ (Qualitative)	๑๐	
๔. แผนงานและ ยุทธศาสตร์การพัฒนา	๑) วิเคราะห์แผนงาน งาน ที่เกิดจากด้านต่างๆ มีความสอดคล้อง กับยุทธศาสตร์ขององค์กรปกครองส่วนท้องถิ่นในมิติต่างๆ จนนำไปสู่การจัดทำโครงการพัฒนาท้องถิ่นโดยใช้ SWOT Analysis/Demand (Demand Analysis)/Global Demand/ Trend หรือหลักการบูรณาการ (Integration) กับองค์กรปกครอง ส่วนท้องถิ่นที่มีพื้นที่ติดต่อกัน ๒) วิเคราะห์แผนงาน งาน ที่เกิดจากด้านต่างๆ ที่สอดคล้องกับ การแก้ไขปัญหาความยากจน หลักปรัชญา	๑๐	

ประเด็น การพิจารณา	รายละเอียดหลักเกณฑ์	คะแนน เต็ม	คะแนน ที่ได้
๕. โครงการพัฒนา ๕.๑ ความชัดเจน ของชื่อโครงการ	ควรประกอบด้วยข้อมูลดังนี้ เป็นโครงการที่มีวัตถุประสงค์สนองต่อยุทธศาสตร์การพัฒนาขององค์กร ปกครองส่วนท้องถิ่นและดำเนินการเพื่อให้การพัฒนาบรรลุตามวิสัยทัศน์ ขององค์กรปกครองส่วนท้องถิ่นที่กำหนดไว้ ชื่อโครงการมีความชัดเจน มุ่งไปเรื่องใดเรื่องหนึ่ง อ่านแล้วเข้าใจได้ว่าจะพัฒนาอะไรในอนาคต	๖๐ (๕)	
๕.๒ กำหนด วัตถุประสงค์ สอดคล้องกับ โครงการ	มีวัตถุประสงค์ชัดเจน (clear objective) โครงการต้องกำหนด วัตถุประสงค์สอดคล้องกับความเป็นมาของโครงการ สอดคล้องกับ หลักการและเหตุผล วิธีการดำเนินงานต้องสอดคล้องกับวัตถุประสงค์ มีความเป็นไปได้ชัดเจน มีลักษณะเฉพาะเจาะจง	(๕)	
๕.๓ เป้าหมาย (ผลผลิตของ โครงการ) มีความ ชัดเจนนำไปสู่การตั้ง งบประมาณได้ ถูกต้อง	สภาพที่อยากให้เกิดขึ้นในอนาคตเป็นทิศทางที่ต้องไปให้ถึงเป้าหมายต้อง ชัดเจน สามารถระบุจำนวนเท่าไร กลุ่มเป้าหมายคืออะไร มีผลผลิต อย่างไร กลุ่มเป้าหมาย พื้นที่ดำเนินงาน และระยะเวลาดำเนินงานอธิบาย ให้ชัดเจนว่าโครงการนี้จะทำที่ไหน เริ่มต้นในช่วงเวลาใดและจบลงเมื่อไร ใครคือกลุ่มเป้าหมายของโครงการ หากกลุ่มเป้าหมายมีหลายกลุ่ม ให้บอกชัดเจนไปว่าใครคือกลุ่มเป้าหมายหลัก ใครคือกลุ่มเป้าหมายรอง	(๕)	
๕.๔ โครงการมีความ สอดคล้องกับแผน ยุทธศาสตร์ ๒๐ ปี	โครงการสอดคล้องกับ (๑) ความมั่นคง (๒) การสร้างความสามารถในการ แข่งขัน (๓) การพัฒนาเสริมสร้างศักยภาพคน (๔) การสร้างโอกาส ความเสมอภาคและเท่าเทียมกันทางสังคม (๕) การสร้างการเติบโต บนคุณภาพชีวิตที่เป็นมิตรต่อสิ่งแวดล้อม (๖) การปรับสมดุลและพัฒนา ระบบการบริหารจัดการภาครัฐ เพื่อให้เกิดความมั่นคง มั่งคั่ง ยั่งยืน	(๕)	
๕.๕ เป้าหมาย (ผลผลิตของ โครงการ) มีความ สอดคล้องกับ แผนพัฒนาเศรษฐกิจ และสังคมแห่งชาติ	โครงการมีความสอดคล้องแผนพัฒนาเศรษฐกิจและสังคมแห่งชาติฉบับที่ ๑๒ โดย (๑) ยึดหลักปรัชญาเศรษฐกิจพอเพียง (๒) ยึดคนเป็นศูนย์กลาง พัฒนา (๓) ยึดวิสัยทัศน์ภายใต้ยุทธศาสตร์ชาติ ๒๐ ปี (๔) ยึดเป้าหมาย อนาคตประเทศไทย ๒๕๗๔ (๕) ยึดหลักการนำไปสู่ปฏิบัติให้เกิดผล สัมฤทธิ์อย่างจริงจังใน ๕ ปีที่ต่อยอดไปสู่ผลสัมฤทธิ์ที่เป็นเป้าหมายระยะ ยาว ภายใต้แนวทางการพัฒนา (๑) การยกระดับศักยภาพการแข่งขันและ การหลุดพ้นกับดักรายได้ปานกลางสู่รายได้สูง (๒) การพัฒนาศักยภาพคน ตามช่วงวัยและการปฏิรูประบบเพื่อสร้างสังคมสูงวัยอย่างมีคุณภาพ (๓) การลดความเหลื่อมล้ำทางสังคม (๔) การรองรับการเชื่อมโยงภูมิภาคและ ความเป็นเมือง (๕) การสร้างความเจริญเติบโตทางเศรษฐกิจและสังคม อย่างเป็นมิตรกับสิ่งแวดล้อม (๖) การบริหารราชการแผ่นดินที่มี ประสิทธิภาพ	(๕)	

ประเด็น การพิจารณา	รายละเอียดหลักเกณฑ์	คะแนน เต็ม	คะแนน ที่ได้
๕.๖ โครงการมีความ สอดคล้อง	โครงการมีลักษณะหรือสอดคล้องกับการปรับเปลี่ยนโครงสร้างเศรษฐกิจ ไปสู่ Value-Based Economy หรือเศรษฐกิจที่ขับเคลื่อนด้วยนวัตกรรม ทำน้อย ได้มาก เช่น (๑) เปลี่ยนจากการผลิตสินค้า โภคภัณฑ์ไปสู่สินค้า เชิงนวัตกรรม (๒) เปลี่ยนจากการขับเคลื่อนประเทศด้วย ภาคอุตสาหกรรม ไปสู่การขับเคลื่อนด้วยเทคโนโลยี ความคิดสร้างสรรค์ และนวัตกรรม (๓) เปลี่ยนจากการเน้นภาคการผลิตสินค้าไปสู่การเน้น ภาคบริการมากขึ้น รวมถึงโครงการที่เติมเต็มด้วยวิทยาการ ความคิด สร้างสรรค์ นวัตกรรม วิทยาศาสตร์ เทคโนโลยี และการวิจัยและพัฒนา แล้วต่อยอดความได้เปรียบเชิงเปรียบเทียบ เช่น ด้านการเกษตร เทคโนโลยีชีวภาพ สาธารณสุข วัฒนธรรม ฯลฯ	(๕)	๕
๕.๗ โครงการ สอดคล้องกับ ยุทธศาสตร์จังหวัด	โครงการพัฒนาท้องถิ่นมีความสอดคล้องกับห้วงระยะเวลาของ แผนพัฒนาจังหวัดที่ได้กำเนิดขึ้น เพื่อขับเคลื่อนการพัฒนาท้องถิ่นเสมือน หนึ่งการขับเคลื่อนการพัฒนาจังหวัด ซึ่งไม่สามารถแยกส่วนใดส่วนหนึ่ง ออกจากกันได้ นอกจากนี้โครงการพัฒนาท้องถิ่นต้องเป็นโครงการ เชื่อมต่อหรือเดินทางไปด้วยกันกับยุทธศาสตร์จังหวัดที่ได้กำหนดขึ้นเป็น ปัจจุบัน	(๕)	๕
๕.๘ โครงการแก้ไข ปัญหาความยากจน หรือการเสริมสร้างให้ ประเทศชาติมั่นคง มีค้ำ ยั่งยืน ภายใต้ หลักประชารัฐ	เป็นโครงการที่ดำเนินการภายใต้พื้นฐานความพอเพียงที่ประชาชน ดำเนินการเองหรือร่วมดำเนินการ เป็นโครงการต่อยอดและขยายได้ เป็น โครงการที่ประชาชนต้องการเพื่อให้เกิดความยั่งยืน ซึ่งมีลักษณะที่จะให้ ท้องถิ่นมีความมั่นคง มั่งคั่ง ยั่งยืน เป็นท้องถิ่นที่พัฒนาแล้วด้วยการ พัฒนาปรัชญาเศรษฐกิจพอเพียง	(๕)	๕
๕.๙ งบประมาณมี ความสอดคล้องกับ เป้าหมาย(ผลผลิต ของโครงการ)	งบประมาณโครงการพัฒนาจะต้องคำนึงถึงหลักสำคัญ ๕ ประการในการ จัดทำโครงการได้แก่ (๑) ความประหยัด (Economy) (๒) ความมี ประสิทธิภาพ (Efficiency) (๓) ความมีประสิทธิภาพ (Effectiveness) (๔) ความยุติธรรม (Equity) (๕) ความโปร่งใส (Transparency)	(๕)	๕
๕.๑๐ มีการประมาณ การราคาถูกต้องตาม หลักวิธีการ งบประมาณ	การประมาณราคาเพื่อการพัฒนาต้องให้สอดคล้องกับโครงการถูกต้อง ตามหลักวิชาการทางช่าง หลักของราคากลาง ราคากลางท้องถิ่น มีความ โปร่งใสในการกำหนดราคาและตรวจสอบในเชิงประจักษ์	(๕)	๕

ประเด็น การพิจารณา	รายละเอียดหลักเกณฑ์	คะแนน เต็ม	คะแนน ที่ได้
๕.๑๑ มีการกำหนดตัวชี้วัดผลงาน (KPI) และ สอดคล้องกับ วัตถุประสงค์และผลที่ คาดว่าจะได้รับ	มีการกำหนดตัวชี้วัดผลงาน (Key Performancy Indicator : KPI) ที่ สามารถวัดได้ (measurable) ใช้บอกประสิทธิผล (effectiveness) ใช้บอกประสิทธิภาพ (efficiency) ได้ เช่น การ กำหนดความพึงพอใจ การกำหนดร้อยละ การกำหนดอันเกิดจาก ผลของวัตถุประสงค์ที่เกิดที่สิ่งที่ได้รับ (การคาดการณ์ คาดว่าจะ ได้รับ)	(๕)	
๕.๑๒ ผลที่คาดว่าจะ ได้รับสอดคล้องกับ วัตถุประสงค์	ผลที่ได้รับเป็นสิ่งที่เกิดขึ้นได้จริงจากการดำเนินการตามโครงการ พัฒนาซึ่งสอดคล้องกับวัตถุประสงค์ที่ตั้งไว้ การได้ผลหรือผลที่ เกิดขึ้นจะต้องเท่ากับวัตถุประสงค์หรือมากกว่าวัตถุประสงค์ ซึ่งการ เขียนวัตถุประสงค์ควรคำนึงถึง (๑) มีความเป็นไปได้และมีความ เฉพาะเจาะจง ในการดำเนินงานตามโครงการ (๒) วัดและ ประเมินผลดับของความสำเ็จได้ (๓) ระบุสิ่งที่ต้องการดำเนินงาน อย่างชัดเจนและเฉพาะเจาะจงมากที่สุดและสามารถปฏิบัติได้ (๔) เป็นเหตุเป็นผล สอดคล้องกับความเป็นจริง (๕) ส่งผลต่อการบ่ง บอกเวลาได้	(๕)	
รวมคะแนน		๑๐๐	

### ๔.๓ สรุปผลการพัฒนาท้องถิ่นในภาพรวม

ในการจัดทำแผนพัฒนาท้องถิ่น (พ.ศ. ๒๕๖๖ - ๒๕๗๐) ขององค์กรปกครองส่วนท้องถิ่น ก็เพื่อใช้เป็นเครื่องมือในการพัฒนา เป็นแนวทางในการบริหารพัฒนาท้องถิ่นให้บรรลุตามวัตถุประสงค์และเป้าหมาย เกิดประสิทธิภาพประสิทธิผลสูงสุดในการแก้ไขปัญหาให้กับประชาชน ก่อให้เกิดประโยชน์และสามารถตอบสนองความต้องการพัฒนาของประชาชน โดยพิจารณาบรรจุโครงการในงบประมาณรายจ่ายประจำปี งบประมาณรายจ่ายเพิ่มเติม และงบประมาณจากเงินสะสม โดยจะต้องมีการติดตามและประเมินผลแผนพัฒนาตามระเบียบกระทรวงมหาดไทย ว่าด้วยการจัดทำแผนพัฒนาขององค์กรปกครองส่วนท้องถิ่น พ.ศ. ๒๕๔๘ และที่แก้ไขเพิ่มเติมถึง (ฉบับที่ ๓) พ.ศ. ๒๕๖๑ เป็นการสรุปผลในการรวมของท้องถิ่น เป็นการติดตามผลการนำยุทธศาสตร์ขององค์กรปกครองส่วนท้องถิ่น ว่าเกิดผลทั้งในเชิงปริมาณ และเชิงคุณภาพ อย่างไร ซึ่งสามารถวัดผลได้ทั้งเชิงสถิติต่างๆ ตาราง กราฟ และการพรรณนา ดังนี้

#### (๑) การวัดผลในเชิงปริมาณและเชิงคุณภาพ

##### (๑.๑) การวัดผลในเชิงปริมาณ (Quantity)

- โดยเครื่องมือที่ใช้ในการติดตามและประเมินผลในเชิงปริมาณ มีดังนี้-

สรุปรายงานผลการดำเนินการ ประจำปีงบประมาณ พ.ศ. ....						
ลำดับ ที่	รายการ	โครงการ	งบประมาณ	โครงการที่สามารถดำเนินการได้ (..... โครงการ)		
				คิดเป็นร้อยละ ของแผนพัฒนา ท้องถิ่นสี่ปี	คิดเป็นร้อยละ ของแผนการ ดำเนินงาน	คิดเป็นร้อยละ ของข้อบัญญัติ+ เงินสะสม
๑	บรรจุในแผนพัฒนา ท้องถิ่น					
๒	ตั้งในข้อบัญญัติ งบประมาณ					
๓	จากเงินสะสม					
๔	จัดทำแผนการ ดำเนินงาน - ข้อบัญญัติ = ..... - เงินสะสม = .....					
๕	สามารถดำเนินการได้ - ข้อบัญญัติ = ..... - เงินสะสม = .....					

### (๑.๒) การวัดผลในเชิงคุณภาพ (Quality)

การจัดผลเชิงคุณภาพ ใช้การสำรวจความพึงพอใจในการวัดผลเชิงคุณภาพโดยภาพรวม โดยได้มีการประเมินความพึงพอใจ ซึ่งการประเมินความพึงพอใจทำให้ทราบถึงผลเชิงคุณภาพในการดำเนินงานของเทศบาลในภาพรวม

โดยเครื่องมือที่ใช้ในการประเมินความพึงพอใจ มีดังนี้

แบบที่ ๓/๓ แบบประเมินความพึงพอใจต่อผลการดำเนินงานขององค์กรปกครองส่วนท้องถิ่น

แบบที่ ๓/๔ แบบประเมินความพึงพอใจของผู้รับบริการในงานบริการขององค์กรปกครองส่วนท้องถิ่น (ให้หน่วยงานภายนอกดำเนินการ)

## ๔.๔ ข้อเสนอแนะในการจัดทำแผนพัฒนาท้องถิ่นใน

### (๑) ผลกระทบนำไปสู่อุบัติ

(๑.๑) ปัญหาสาธารณสุขภัยต่างๆ ที่เกิดขึ้นในองค์กรปกครองส่วนท้องถิ่น อันได้แก่ ภัยแล้ง วาตะภัย น้ำท่วม อัคคีภัย ที่เกิดขึ้นและส่งผลกระทบต่อประชาชนในพื้นที่ เกิดความเสียหายทั้งชีวิตและทรัพย์สิน แนวทางการแก้ไข คือพิจารณาวางแผนการดำเนินการป้องกัน ก่อนเกิดเหตุ ระหว่างเกิดเหตุ หลังเกิดเหตุ บรรจุแผนงาน โครงการ กิจกรรม การให้ความช่วยเหลือต่างๆ จัดตั้งศูนย์ช่วยเหลือประชาชนขององค์กรปกครองส่วนท้องถิ่น เพื่อสามารถดำเนินการได้ทันทั่วถึง

(๑.๒) ปัญหาโรคระบาดที่เกิดจากคน เกิดจากสัตว์ ที่ส่งผลอันตราย หรือคร่าต่อชีวิตประชาชน และสัตว์ต่างๆ ในตำบล ซึ่งได้แก่ โรคไข้หวัดใหญ่ ไข้หวัดนก โรคมือ เท้า ปาก ที่เกิดขึ้นกับเด็กๆ โรคพิษสุนัขบ้า แนวทางการแก้ไขปัญหา คือ ฝึกอบรม ประชาสัมพันธ์ รณรงค์การป้องกัน ลงพื้นที่ระงับการเกิดโรคระบาด การทำลาย การรักษา

(๑.๓) ปัญหาประชาชนมีรายได้น้อย การศึกษาค่ำ ประชาชนในตำบลยังมีคนรายได้น้อย มีหนี้สินเยอะ ไม่เพียงพอในการดำรงชีวิต ค่าครองชีพสูง แนวทางการแก้ไขปัญหา ให้ความรู้เกี่ยวกับการประกอบอาชีพ สาธิตการประกอบอาชีพ ช่วยเหลือประชาชนซ่อมแซมบ้านคนจน ผู้มีรายได้น้อย ส่งเสริมด้านการศึกษาโดยการจัดบริการสาธารณสุขด้านการศึกษา การจัดตั้งศูนย์พัฒนาเด็กเล็ก สนับสนุนกิจกรรมต่างๆ ให้กับเด็กนักเรียน จัดตั้งเด็กนักเรียนในช่วงปิดภาคเรียนเพื่อมีรายได้

(๑.๔) ปัญหายาเสพติดในตำบล ในพื้นที่ยังไม่พบว่ามีการค้ายาเสพติด และยังไม่มีพบรายงานว่ามีผู้ติดยาเสพติด แต่เพื่อเป็นการป้องกัน มีแนวทางการป้องกัน โดยการลงพื้นที่ค้นหา การรณรงค์ป้องกัน การให้ความรู้กับประชาชนได้ทราบถึงโทษของยาเสพติด

(๑.๕) ปัญหาการสัญจรไปมาของประชาชนในตำบล เนื่องจาก ในตำบลด้านโครงสร้างพื้นฐาน เส้นทางคมนาคมบางหมู่บ้านยังเป็น ถนนดิน ถนนลูกรัง ช่วงฤดูฝนถนนลื่น เป็นหลุมเป็นบ่อ เกิดปัญหาในการสัญจรไปมาของประชาชน เสี่ยงต่อการเกิดอุบัติเหตุ การคมนาคมล่าช้า แนวทางการแก้ไข จัดทำแผนงาน โครงการก่อสร้างถนนในเส้นทางสำคัญ พิจารณาเสนอสนับสนุนจากหน่วยงานอื่น

### (๒) ข้อเสนอแนะ ข้อเสนอแนะ ผลจากการพัฒนา

(๒.๑) ข้อเสนอแนะ จากการสำรวจข้อมูล การลงพื้นที่ในตำบล จะเห็นว่าประชาชนยังมีปัญหาที่จะต้องดำเนินการแก้ไขอยู่มาก ดังนี้ ด้านการศึกษา สาธารณสุข ความมั่นคงปลอดภัยในชีวิตและทรัพย์สิน การศาสนา ศิลปวัฒนธรรม ประเพณี กีฬา สถานที่พักผ่อนหย่อนใจ สวัสดิการสังคม การเกษตร เศรษฐกิจ อุตสาหกรรม การพัฒนาอาชีพ เส้นทางคมนาคมขนส่งไฟฟ้า/น้ำประปา/แหล่งน้ำเพื่ออุปโภค -

บริโภค ด้านทรัพยากรและสิ่งแวดล้อม ชยะมูลฝอยและสิ่งปฏิกูล จากปัญหาด้านต่างๆ ประชาชนไม่สามารถแก้ไขปัญหาเองได้จึงต้องเสนอให้องค์กรปกครองส่วนท้องถิ่นแก้ไข ทำให้มีการเสนอโครงการเข้ามาเป็นจำนวนมาก ซึ่งงบประมาณขององค์กรปกครองส่วนท้องถิ่นนั้นมีจำกัดไม่เพียงพอต่อการจัดการได้

(๒.๒) ข้อเสนอแนะ จากข้อสังเกตดังกล่าว มีข้อเสนอแนะในการแก้ไขปัญหาต่างๆ ดังนี้ ปัญหาต่างๆ ที่ถูกเสนอมายังองค์กรปกครองส่วนท้องถิ่น นั้น ควรนำมาพิจารณาจัดลำดับความสำคัญโดยประชาคมท้องถิ่น ซึ่งมีหลายภาคส่วน ประกอบไปด้วย คณะกรรมการพัฒนาขององค์กรปกครองส่วนท้องถิ่น สมาชิกสภาท้องถิ่น ผู้นำหมู่บ้าน ตัวแทนส่วนราชการ รัฐวิสาหกิจ หน่วยงานที่เกี่ยวข้อง ประชาชนทั่วไป ร่วมกันพิจารณาจัดลำดับความสำคัญของโครงการ และพิจารณาบรรจุเข้าแผนพัฒนาท้องถิ่นต่อไป กรณีโครงการที่เกินศักยภาพที่องค์กรปกครองส่วนท้องถิ่นเสนอขอรับการสนับสนุนจากหน่วยงานอื่น

(๒.๓) ผลจากการพัฒนา จากการพัฒนาที่ผ่านมาพบว่าองค์กรปกครองส่วนท้องถิ่นได้แก้ไขปัญหาให้กับประชาชนได้ในหลายเรื่อง และครอบคลุมทุกด้าน มีผลการประเมินอยู่ในเกณฑ์ที่ดี ประชาชนมีความพึงพอใจ แต่ก็ยังมีปัญหาที่จะต้องแก้ไขต่อไป ไม่ว่าจะเป็นด้านสิ่งแวดล้อมที่ยังมีการเผาหญ้า อ้อย ตอข้าวในช่วงเวลาเก็บเกี่ยว การเลี้ยงสัตว์ วัว ควาย หมู ที่ส่งกลิ่นเหม็นรำคาญ การพนันที่ยังมีในพื้นที่เส้นทางคมนาคมยังไม่ครบ ผลการพัฒนาขององค์กรปกครองส่วนท้องถิ่นในปีที่ผ่านมา สรุปได้ดังนี้.-



## ตารางสรุปการนำแผนพัฒนาท้องถิ่น (พ.ศ.๒๕๖๖-๒๕๗๐)

### ของ องค์การบริหารส่วนตำบลนากลาง ไปปฏิบัติจำแนกแยกตามรายยุทธศาสตร์

#### ยุทธศาสตร์ที่ ๑ ยุทธศาสตร์การพัฒนาคคนและสร้างสังคมที่เป็นธรรม

ลำดับ ที่	โครงการ/กิจกรรม	งบประมาณ	หมายเหตุ
๑	โครงการทัศนศึกษาศูนย์พัฒนาเด็กเล็ก		
๒	โครงการจัดการแข่งขันกีฬาศูนย์พัฒนาเด็กเล็ก		
๓	โครงการวันเด็กแห่งชาติ		
๔	โครงการรณรงค์ควบคุมและป้องกันโรคไข้เลือดออก		
๕	โครงการรณรงค์ควบคุมและป้องกันโรคพิษสุนัขบ้าและคุมกำเนิดสุนัขและแมว		
๖	การส่งเสริมระบบหลักประกันสุขภาพในระดับท้องถิ่น		
๗	โครงการแบ่งปันน้ำใจสู่ผู้ยากไร้ผู้ด้อยโอกาส หรือผู้ไร้ที่พึ่ง		
๘	โครงการอาหารกลางวัน ศูนย์พัฒนาเด็กเล็ก อบต.นากลาง		เงินสะสม
๙	โครงการอาหารเสริม (นม) ศูนย์พัฒนาเด็กเล็ก อบต.นากลาง		เงินสะสม
๑๐	โครงการสนับสนุนค่าใช้จ่ายในการบริหารสถานศึกษา		เงินสะสม
๑๑	โครงการอาหารเสริม (นม) โรงเรียน		เงินสะสม
๑๒	โครงการส่งเสริม/พัฒนาศักยภาพผู้สูงอายุตำบลนากลาง		
๑๓	การจ่ายเบี้ยยังชีพผู้สูงอายุ		
๑๔	การจ่ายเบี้ยยังชีพผู้พิการ		
๑๕	การจ่ายเงินเบี้ยยังชีพผู้ป่วยโรคเอดส์		
๑๖	โครงการสานสัมพันธ์รักครอบครัว		
...	ฯลฯ		
<b>รวม</b>			

**ยุทธศาสตร์ที่ ๒ ยุทธศาสตร์การพัฒนาศักยภาพเศรษฐกิจชุมชนและการเกษตรที่เข้มแข็ง**

ลำดับที่	โครงการ/กิจกรรม	งบประมาณ	หมายเหตุ
๑	โครงการเพิ่มประสิทธิภาพการแปรรูปผลผลิตการเกษตร/พัฒนาบรรจุภัณฑ์		
๒	โครงการส่งเสริมและพัฒนาอาชีพนากลาง		
๓	โครงการส่งเสริมการปลูกผักสวนครัว		
๔	โครงการฝึกอบรมส่งเสริมอาชีพการเกษตร		
๕	โครงการส่งเสริมการเกษตรผสมผสาน		
...	ฯลฯ		
<b>รวม</b>			

**ยุทธศาสตร์ที่ ๓ ยุทธศาสตร์การพัฒนาโครงสร้างพื้นฐาน การคมนาคมและการขนส่ง**

ลำดับที่	โครงการ/กิจกรรม	งบประมาณ	หมายเหตุ
๑	อุดหนุนโครงการขยายเขตไฟฟ้าแรงต่ำ/ติดตั้งโคมไฟแสงสว่าง หมู่ ๑-๙		
๒	อุดหนุนขยายเขตการจ่ายน้ำประปาของการประปาส่วนภูมิภาค		
...	ฯลฯ		
<b>รวม</b>			

**ยุทธศาสตร์ที่ ๔ ยุทธศาสตร์การพัฒนาอนุรักษ์ทรัพยากรธรรมชาติและสิ่งแวดล้อมให้เกิดความสมดุลอย่างยั่งยืน**

ลำดับที่	โครงการ/กิจกรรม	งบประมาณ	หมายเหตุ
๑	โครงการปลูกป่าเฉลิมพระเกียรติ		
๒	โครงการส่งเสริมเยาวชนรักษ์โลกรักษาสิ่งแวดล้อม		
๓	โครงการรณรงค์สร้างจิตสำนึกในการอนุรักษ์ทรัพยากรธรรมชาติและสิ่งแวดล้อม		
...	ฯลฯ		
<b>รวม</b>			

**ยุทธศาสตร์ที่ ๕ ยุทธศาสตร์การสร้างความมั่นคงของสังคมและความเข้มแข็งของชุมชน**

ลำดับที่	โครงการ/กิจกรรม	งบประมาณ	หมายเหตุ
	โครงการงานประเพณีกินเขาคั่ว		
	โครงการงานพิธีบวงสรวงย่าโม		
	โครงการแข่งขันกีฬานักกลางเกมส์		
	โครงการรณรงค์ป้องกันและแก้ไขปัญหายาเสพติด		
...	ฯลฯ		
<b>รวม</b>			

**ยุทธศาสตร์ที่ ๖ ยุทธศาสตร์การปฏิบัติราชการตามหลักธรรมาภิบาลและการบริหารจัดการบ้านเมืองที่ดี**

ลำดับที่	โครงการ/กิจกรรม	งบประมาณ	หมายเหตุ
๑	สมทบกองทุนหลักประกันสุขภาพ (สป.สช.)	-	
๒	สมทบกองทุนประกันสังคม		
๓	สมทบกองทุนบำเหน็จบำนาญข้าราชการส่วนท้องถิ่น (กบท.)		
๔	เบี้ยยังชีพผู้สูงอายุ		
๕	เบี้ยยังชีพผู้พิการ		
๖	เบี้ยยังชีพผู้ป่วยโรคเอดส์		
๗	สำรองจ่าย		
๘	จ่ายตามข้อผูกพัน		
๙	โครงการฝึกอบรมและศึกษาดูงานพัฒนาบุคลากรท้องถิ่น		
๑๐	โครงการอบรมคุณธรรมและจริยธรรมพนักงานส่วนตำบลและพนักงานจ้าง		
...	ฯลฯ		
<b>รวม</b>			

## แบบที่ ๓/๑ แบบประเมินผลการดำเนินงานตามแผนยุทธศาสตร์

คำชี้แจง แบบที่ ๓/๑ เป็นแบบประเมินตนเอง โดยมีวัตถุประสงค์เพื่อใช้ประเมินผลการดำเนินงานขององค์กรปกครองส่วนท้องถิ่นตามยุทธศาสตร์ที่กำหนดไว้ และมีกำหนดระยะเวลาในการรายงานปีละ ๑ ครั้ง หลังจากสิ้นสุดปีงบประมาณ

### ส่วนที่ ๑ ข้อมูลทั่วไป

๑. ชื่อองค์กรปกครองส่วนท้องถิ่น องค์กรบริหารส่วนตำบลนากลาง
๒. วัน/เดือน/ปี ที่รายงาน วันที่ ..... เดือน ..... พ.ศ. ....

ส่วนที่ ๒ ยุทธศาสตร์และโครงการในปีงบประมาณ พ.ศ. ....

ส่วนที่ ๓ ยุทธศาสตร์และจำนวนโครงการที่ปรากฏอยู่ในแผนพัฒนาท้องถิ่น และจำนวนโครงการที่ปฏิบัติได้

ยุทธศาสตร์	จำนวนโครงการ		ร้อยละ	
	โครงการที่ปรากฏอยู่ในแผนพัฒนาฯ	โครงการที่ได้ปฏิบัติ	ของโครงการที่ปรากฏอยู่ในแผนพัฒนาฯ	ของโครงการในยุทธศาสตร์
๑. ยุทธศาสตร์การพัฒนาคณะและสร้างสังคมที่เป็นธรรม				
๒. ยุทธศาสตร์การพัฒนาศักยภาพเศรษฐกิจชุมชนและการเกษตรที่เข้มแข็ง				
๓. ยุทธศาสตร์การพัฒนาโครงสร้างพื้นฐานการคมนาคมและการขนส่ง				
๔. ยุทธศาสตร์การพัฒนาอนุรักษ์ทรัพยากรธรรมชาติและสิ่งแวดล้อมให้เกิดความสมดุลอย่างยั่งยืน				
๕. ยุทธศาสตร์การสร้างความมั่นคงของสังคมและความเข้มแข็งของชุมชน				
๖. ยุทธศาสตร์การปฏิบัติราชการตามหลักธรรมาภิบาลและการบริหารจัดการบ้านเมืองที่ดี				
รวม				

หมายเหตุ - โครงการที่ได้ปฏิบัติคิดเป็นร้อยละ..... ของโครงการที่บรรจุในแผนฯ

**ผลการดำเนินงานตามโครงการที่ได้รับเงิน (ประเภทอุดหนุนทั่วไป)**  
**สรุปความพึงพอใจของประชาชนที่มีต่อผลการดำเนินงาน**  
**องค์การบริหารส่วนตำบลนากลาง**

ประเด็น	คิดเป็นร้อยละ		
	พอใจ มาก	พอใจ	ไม่พอใจ
๑. มีการเปิดโอกาสให้ประชาชนมีส่วนร่วมในโครงการ/กิจกรรม			
๒. มีการประชาสัมพันธ์ให้ประชาชนรับรู้ข้อมูลของโครงการ/กิจกรรม			
๓. มีการเปิดโอกาสให้ประชาชนแสดงความคิดเห็นในโครงการ/กิจกรรม			
๔. มีการรายงานผลการดำเนินงานของโครงการ/กิจกรรมให้ประชาชนทราบ			
๕. มีการเปิดโอกาสให้ประชาชนตรวจสอบการดำเนินงาน/กิจกรรม			
๖. การดำเนินงานเป็นไปตามระยะเวลาที่กำหนด			
๗. ผลการดำเนินโครงการ/กิจกรรมนำไปสู่การแก้ไขปัญหาของประชาชนในท้องถิ่น			
๘. การแก้ไขปัญหาและการตอบสนองความต้องการของประชาชน			
๙. ประโยชน์ที่ประชาชนได้รับจากการดำเนินโครงการ/กิจกรรม			
<b>สรุปภาพรวม</b>			

## ผลการประเมินประสิทธิผลของแผนพัฒนาท้องถิ่น ประจำปีงบประมาณ .....(เชิงคุณภาพ)

องค์การบริหารส่วนตำบลนากลาง ได้ติดตามและประเมินผลการดำเนินการตามแผนพัฒนาท้องถิ่น ประจำปีงบประมาณ..... ของแต่ละแนวทาง และโครงการของ องค์การบริหารส่วนตำบลนากลาง ว่าสามารถตอบสนองความต้องการและแก้ไขปัญหาของประชาชน ว่าบรรลุวัตถุประสงค์ของการพัฒนาตามที่กำหนดไว้มากน้อยเพียงใด โดยนำเสนอเป็นภาพรวมของแต่ละยุทธศาสตร์การพัฒนา ดังนี้-

### ๑. ยุทธศาสตร์การพัฒนาด้านคนและสังคมที่เป็นธรรม

**สรุปผลการพัฒนา** การพัฒนาของ องค์การบริหารส่วนตำบลนากลาง ในด้านคนและสังคมที่เป็นธรรม ได้ดำเนินการด้านคุณธรรม จริยธรรม วัฒนธรรมประเพณีท้องถิ่น,การพัฒนาส่งเสริมการศึกษา,การพัฒนาส่งเสริมสุขภาพอนามัย,การพัฒนาส่งเสริมทางด้านสวัสดิการของชุมชน และการพัฒนาด้านกีฬาและนันทนาการ โดยได้ดำเนินการตามแผนพัฒนาฯ จำนวน.....โครงการ คิดเป็นร้อยละ.....% ของ โครงการทั้งหมด จำนวน.....โครงการ และเนื่องจากงบประมาณมีจำนวนจำกัด จึงทำให้ไม่สามารถดำเนินการตามโครงการที่บรรจุอยู่ในแผนพัฒนาฯ ได้ทั้งหมด

### ๒. ยุทธศาสตร์การพัฒนาด้านศักยภาพเศรษฐกิจชุมชนและการเกษตรที่เข้มแข็ง

**สรุปผลการพัฒนา** การพัฒนาของ องค์การบริหารส่วนตำบลนากลาง ในด้านการพัฒนาด้านศักยภาพเศรษฐกิจชุมชนและการเกษตรที่เข้มแข็ง เพื่อเป็นการยกระดับคุณภาพชีวิตของประชาชน ได้ดำเนินการจัดการอบรมกลุ่มอาชีพทางการเกษตร เพื่อเป็นการเพิ่มทักษะในอาชีพทางด้านเกษตรให้แก่ประชาชน โดยได้ดำเนินการตามแผนพัฒนาฯ จำนวน...๖...โครงการ คิดเป็นร้อยละ.....% ของ โครงการทั้งหมด จำนวน.....โครงการ

### ๓. ยุทธศาสตร์การพัฒนาด้านโครงสร้างพื้นฐาน การคมนาคมและการขนส่ง

**สรุปผลการพัฒนา** การพัฒนาของ องค์การบริหารส่วนตำบลนากลาง ในด้านโครงสร้างพื้นฐานการคมนาคมและการขนส่ง เพื่อเป็นการแก้ไขปัญหาความต้องการของประชาชน ได้ดำเนินการก่อสร้าง,ปรับปรุงซ่อมแซมสภาพถนน ท่อระบายน้ำ ตลอดจนซ่อมแซมไฟฟ้าสาธารณะให้อยู่ในสภาพที่พร้อมใช้งาน มีมาตรฐาน โดยได้ดำเนินการตามแผนพัฒนาฯ จำนวน.....โครงการ คิดเป็นร้อยละ.....% ของ โครงการทั้งหมด จำนวน.....โครงการ และเนื่องจากงบประมาณมีจำนวนจำกัด จึงทำให้ไม่สามารถดำเนินการตามโครงการที่บรรจุอยู่ในแผนพัฒนาฯ ได้ทั้งหมด

### ๔. ยุทธศาสตร์การพัฒนาด้านการอนุรักษ์ทรัพยากรธรรมชาติและสิ่งแวดล้อมให้เกิดความสมดุลอย่างยั่งยืน

**สรุปผลการพัฒนา** การพัฒนาของ องค์การบริหารส่วนตำบลนากลาง ในด้านการอนุรักษ์ทรัพยากรธรรมชาติและสิ่งแวดล้อมให้เกิดความสมดุลอย่างยั่งยืน ได้ดำเนินการ สร้างจิตสำนึกและความตระหนักในการจัดการทรัพยากรธรรมชาติและสิ่งแวดล้อม เนื่องจากงบประมาณมีจำนวนจำกัด โดยได้ดำเนินการตามแผนพัฒนาฯ จำนวน.....โครงการ คิดเป็นร้อยละ.....% ของ โครงการทั้งหมด จำนวน.....โครงการ และเนื่องจากงบประมาณมีจำนวนจำกัด จึงทำให้ไม่สามารถดำเนินการตามโครงการที่บรรจุอยู่ในแผนพัฒนาฯ ได้ทั้งหมด

### ๕. ยุทธศาสตร์การพัฒนาด้านการสร้างควมมั่นคงของสังคมและความเข้มแข็งของชุมชน

**สรุปผลการพัฒนา** การพัฒนาของ องค์การบริหารส่วนตำบลนากลาง ในด้านการสร้างความมั่นคงของสังคมและความเข้มแข็งของชุมชน ได้ดำเนินการส่งเสริมการมีส่วนร่วมของประชาชนและองค์กรทุกภาคส่วน ในการพัฒนาทางการเมืองและสังคม,ส่งเสริมพัฒนาศักยภาพของบุคลากรและองค์กรให้มีขีดความสามารถในการพัฒนา,ส่งเสริมระบบการบริการประชาชน และการพัฒนาจัดระเบียบของชุมชนและสังคมโดยได้ดำเนินโครงการตามแผนพัฒนาฯ จำนวน.....โครงการ คิดเป็นร้อยละ...% ของ โครงการทั้งหมด จำนวน.....โครงการ และ

เนื่องจากงบประมาณมีจำนวนจำกัด จึงทำให้ไม่สามารถดำเนินการตามโครงการที่บรรจุอยู่ในแผนพัฒนาฯ ได้ทั้งหมด

**๖. ยุทธศาสตร์การพัฒนาด้านการปฏิบัติราชการตามหลักธรรมาภิบาลและการบริหารจัดการบ้านเมืองที่ดี**

**สรุปผลการพัฒนา** การพัฒนาของ องค์การบริหารส่วนตำบลนากลาง ด้านการปฏิบัติราชการตามหลักธรรมาภิบาลและการบริหารจัดการบ้านเมืองที่ดี ได้ดำเนินการอบรมพัฒนาศักยภาพเครือข่าย อปพร. ตำบลนากลาง และสนับสนุนกิจกรรมหน่วยงานราชการหรือองค์กรเอกชนในกิจกรรมอันเป็นประโยชน์ตามแผนการกระจายอำนาจให้แก่องค์กรปกครองส่วนท้องถิ่นและแนวนโยบายของรัฐบาลและยุทธศาสตร์จังหวัดส่งเสริมการมีส่วนร่วมของประชาชนและองค์กรทุกภาคส่วนในการพัฒนาทางการเมืองและสังคม และส่งเสริมพัฒนาศักยภาพของบุคลากรและองค์กรให้มีขีดความสามารถในการพัฒนา โดยได้ดำเนินการตามยุทธศาสตร์นี้ โดยได้ดำเนินการตามแผนพัฒนาฯ จำนวน.....โครงการ คิดเป็นร้อยละ.....% ของ โครงการทั้งหมด จำนวน.....โครงการ

**สรุปปัญหา/อุปสรรค การติดตามและประเมินผลโครงการ/กิจกรรม**

๑. การประเมินผลการนำแผนพัฒนาไปปฏิบัติในเชิงปริมาณ ในแผนพัฒนาตำบลในปีที่ผ่านมาได้จัดทำแผนงานโครงการ/กิจกรรมไว้จำนวนมากครอบคลุมทุกด้าน ตามข้อมูลปัญหาความต้องการของประชาชน ซึ่งโครงการมีจำนวนมากมากกว่าศักยภาพขององค์การบริหารส่วนตำบลนากลางในด้านงบประมาณ
๒. แผนพัฒนาท้องถิ่น พ.ศ..... ในปีงบประมาณ พ.ศ..... ได้กำหนดโครงสร้างพื้นฐานที่ต้องใช้งบประมาณสูงจำนวนมาก และมีโครงการที่ไม่สามารถดำเนินการได้เนื่องจากปัญหากรรมสิทธิ์
๓. การมีส่วนร่วมในการจัดทำแผนพัฒนาท้องถิ่นของประชาชน มีบางกลุ่มอาชีพที่มีส่วนร่วมในเวทีประชามชนน้อย เช่น ลูกจ้างโรงงานอุตสาหกรรมหรือผู้ประกอบการขนาดเล็ก เป็นต้น

**ข้อเสนอแนะและข้อคิดเห็นของคณะกรรมการติดตามและประเมินผลแผนพัฒนาท้องถิ่น**

**องค์การบริหารส่วนตำบลนากลาง**

๑. ควรมีการบริหารจัดการงบประมาณอย่างเหมาะสมทั้งปีงบประมาณ ตลอดจนการดำเนินการโครงการ/กิจกรรมการพัฒนาให้ครอบคลุมพื้นที่และทั่วถึง อนึ่งการดำเนินการโครงการ/กิจกรรมต่างๆ ควรกำหนดวัตถุประสงค์ , กลุ่มเป้าหมาย , ตัวชี้วัดให้มีความชัดเจน และสามารถวัดผลความสำเร็จได้อย่างมีประสิทธิภาพ , ดำเนินการจริงเป็นไปอย่างมีประสิทธิภาพ
๒. ควรมีการสนับสนุนส่งเสริมให้ประชาชนได้เข้ามามีส่วนร่วมในการดำเนินการกิจกรรม/โครงการของ องค์การบริหารส่วนตำบลนากลางให้มากขึ้นและทั่วถึง ทั้งก่อนที่จะดำเนินการตามโครงการ/กิจกรรม และระหว่างดำเนินการโครงการ/กิจกรรม และเมื่อเสร็จสิ้นโครงการด้วย หารวิธีการให้เกิดกระบวนการมีส่วนร่วมของประชาชนในทุกขั้นตอนของการดำเนินโครงการ/กิจกรรมขององค์การบริหารส่วนตำบลนากลาง รวมถึงการได้เปิดโอกาสให้ประชาชนได้รับรู้ข้อมูลข่าวสารต่างๆ รวมถึงการร่วมตรวจสอบการดำเนินการตามโครงการต่างๆ ด้วย
๓. การเพิ่มโอกาสให้ประชาชนได้มีส่วนร่วมในการเสนอความต้องการที่จะพัฒนาด้านต่างๆ ในเขตพื้นที่ เพื่อสามารถตอบสนองความต้องการของประชาชน , รับฟังปัญหา , การเสนอความคิด และมีการนำเอาข้อมูลที่ได้จากการระดมความคิดเห็นของประชาชนในแต่ละพื้นที่ มาประกอบการกำหนดหรือปรับเปลี่ยนยุทธศาสตร์และแนวทางการพัฒนาให้มีความครอบคลุมกับความต้องการของประชาชนและเป็นโครงการ/กิจกรรมที่สามารถดำเนินการได้จริง
๔. ควรดำเนินการโครงการ/กิจกรรมต่างๆ ให้เป็นไปตามแผนดำเนินงานและเร่งรัดการเบิกจ่ายงบประมาณให้แล้วเสร็จสิ้นภายในปีงบประมาณ

\*\*\*\*\*

บัญชีสรุปโครงการพัฒนา

แผนพัฒนาท้องถิ่น ปี (พ.ศ. ๒๕๖๖-๒๕๗๐)

การแก้ไขแผนพัฒนาท้องถิ่น ครั้งที่ ๑/๒๕๖๖

ของ

องค์การบริหารส่วนตำบลนากลาง อำเภอสูงเนิน จังหวัดนครราชสีมา



รายละเอียดโครงการพัฒนา

แบบ ผ. ๐๒

แผนพัฒนาท้องถิ่น (พ.ศ. ๒๕๖๖ - ๒๕๗๐)

การแก้ไขแผนพัฒนาท้องถิ่น ครั้งที่ ๑/๒๕๖๖ (ฉบับที่ ๑)

องค์การบริหารส่วนตำบลนากลาง อำเภอสูงเนิน จังหวัดนครราชสีมา

ก. ยุทธศาสตร์ชาติ ๒๐ ปี ที่ ๕ ด้านการสร้างการเติบโตบนคุณภาพชีวิตที่เป็นมิตรต่อสิ่งแวดล้อม (เติบโต สมดุล ยั่งยืน ทั้งเศรษฐกิจ สิ่งแวดล้อม และคุณภาพชีวิต)

ข. ยุทธศาสตร์จังหวัดที่ ๑ การพัฒนาและเพิ่มขีดความสามารถในการแข่งขันทางเศรษฐกิจ

ค. ยุทธศาสตร์การพัฒนาของ อปท. ในเขตจังหวัดที่ ๑๐ ด้านการพัฒนาตามโครงสร้างพื้นฐาน

ยุทธศาสตร์การพัฒนาของ อบต.นากลาง ที่ ๓ ยุทธศาสตร์การพัฒนาโครงสร้างพื้นฐาน การคมนาคมและการขนส่ง

๓.๑ แผนงานบริหารงานทั่วไป

ที่	โครงการ	วัตถุประสงค์	เป้าหมาย (ผลผลิตของโครงการ)	งบประมาณ					ตัวชี้วัด (KPI)	ผลที่คาดว่าจะได้รับ	หน่วยงานรับผิดชอบหลัก
				๒๕๖๖ (บาท)	๒๕๖๗ (บาท)	๒๕๖๘ (บาท)	๒๕๖๙ (บาท)	๒๕๗๐ (บาท)			
๑	โครงการปรับปรุงแหล่งทางคสล. และบ่อน้ำ ถนนสายข้างทางเกษตร ตำบลนากลาง บ้านนากลาง หมู่ที่ ๑ ต.นากลาง อ.สูงเนิน จ.นครราชสีมา	เพื่อการพัฒนาเส้นทางคมนาคม และความสะดวกในการสัญจร	โดยดำเนินการขยายไหล่ทาง หนาเฉลี่ย ๐.๑๕ เมตร พร้อมปรับปรุงบ่อน้ำ คสล. ระบบท่อระบายน้ำ รวมพื้นที่ คสล. ทางเชื่อม ให้มีพื้นที่รวมไม่น้อยกว่า ๙๓๕ ตารางเมตร และเห็นถนนขอยหลังสิ่งต่าง เกษตร พื้นที่ไม่น้อยกว่า ๗๐๐ ตร.ม. รายละเอียด ตามแบบ อบต.นากลาง กำหนด	๑,๓๕๐,๐๐๐	-	-	-	-	เส้นทางคมนาคมที่เพิ่มขึ้น	ราษฎรได้รับความสะดวก ในการเดินทาง และขนส่ง	สำนักปลัดฯ

รายละเอียดโครงการพัฒนา

แบบ ผ. ๐๒

แผนพัฒนาท้องถิ่น (พ.ศ. ๒๕๖๖ - ๒๕๗๐)

การแก้ไขแผนพัฒนาท้องถิ่น ครั้งที่ ๑/๒๕๖๖ (ฉบับที่ ๑)

องค์การบริหารส่วนตำบลนากลาง อำเภอสูงเนิน จังหวัดนครราชสีมา

ก. ยุทธศาสตร์ชาติ ๒๐ ปี ที่ ๕ ด้านการสร้างการเติบโตบนคุณภาพชีวิตที่เป็นมิตรต่อสิ่งแวดล้อม (เติบโต สมดุล ยั่งยืน ทั้งเศรษฐกิจ สิ่งแวดล้อม และคุณภาพชีวิต)

ข. ยุทธศาสตร์จังหวัดที่ ๑ การพัฒนาและเพิ่มขีดความสามารถของ อปท. ในเขตจังหวัดที่ ๑๐ ด้านการพัฒนาฐานโครงสร้างพื้นฐาน

ค. ยุทธศาสตร์การพัฒนาของ อปท. ในเขตจังหวัดที่ ๓ ยุทธศาสตร์การพัฒนาโครงสร้างพื้นฐาน การคมนาคมและการขนส่ง

๓.๑ แผนงานบริหารงานทั่วไป

ที่	โครงการ	วัตถุประสงค์	เป้าหมาย (ผลผลิตของโครงการ)	งบประมาณ				ตัวชี้วัด (KPI)	ผลที่คาดว่าจะได้รับ	หน่วยงานรับผิดชอบหลัก
				๒๕๖๖ (บาท)	๒๕๖๗ (บาท)	๒๕๖๘ (บาท)	๒๕๖๙ (บาท)			
๒	โครงการปรับปรุงภูมิทัศน์ ปรับปรุงไหล่ทางถนน สายนากลาง-หนองตะไก่อ บริเวณข้าง ซี่งะ มีนิมาร์ท ถึง หน้าสถานีโม- บ้านนากลาง หมู่ที่ ๑ ต.นากลาง อ.สูงเนิน จ. นครราชสีมา	เพื่อการพัฒนา เส้นทางคมนาคม และความสะดวกในการสัญจร	โดยดำเนินการปรับปรุงไหล่ทาง คสล. กว้างเฉลี่ย ๓ ม. ยาว ๔๗ ม. หน้าเฉลี่ย ๐.๑๕ ม. หรือมีพื้นที่ไม่น้อยกว่า ๒๖๑ ตร.ม. พร้อมติดตั้ง โครงเสาป้ายเหล็ก ประชาสัมพันธ์ จำนวน ๑ จุด รายละเอียด ตามแบบ อบต. นากลาง กำหนด	๔๕๐,๐๐๐	-	-	-	เส้นทางคมนาคมที่เพิ่มขึ้น	ราษฎรได้รับความสะดวกในการเดินทางและขนส่ง	สำนักปลัดฯ
๓	โครงการปรับปรุงผิวจราจร ถนนหินคลุก ขยายบ้าน นายน้อย ยอดมั่งคั่งชัย บ้านนากลาง หมู่ที่ ๑ ต.นากลาง อ.สูงเนิน จ.นครราชสีมา	เพื่อการพัฒนา เส้นทางคมนาคม และความสะดวกในการสัญจร	โดยดำเนินการปรับปรุงผิวจราจรถนนหินคลุก กว้างเฉลี่ย ๔.๐๐ ม. ยาว ๒๒๐ ม. หรือมีพื้นที่ไม่น้อยกว่า ๘๘๐ ตร.ม. รายละเอียด ตามแบบ อบต. นากลาง กำหนด	๒๐๐,๐๐๐	-	-	-	เส้นทางคมนาคมที่เพิ่มขึ้น	ราษฎรได้รับความสะดวกในการเดินทางและขนส่ง	สำนักปลัดฯ

รายละเอียดโครงการพัฒนา

แผนพัฒนาท้องถิ่น (พ.ศ. ๒๕๖๖ - ๒๕๗๐)

การแก้ไขแผนพัฒนาท้องถิ่น ครั้งที่ ๑/๒๕๖๖ (ฉบับที่ ๑)

องค์การบริหารส่วนตำบลนากลาง อำเภอสูงเนิน จังหวัดนครราชสีมา

ก. ยุทธศาสตร์ชาติ ๒๐ ปี ที่ ๕ ด้านการสร้างการเติบโตบนคุณภาพชีวิตที่เป็นมิตรต่อสิ่งแวดล้อม (เติบโต สมดุล ยั่งยืน ทั้งเศรษฐกิจ สิ่งแวดล้อม และคุณภาพชีวิต)

ข. ยุทธศาสตร์จังหวัดที่ ๑ การพัฒนาและเพิ่มขีดความสามารถของ อปท. ในเขตจังหวัดที่ ๑๐ ด้านการพัฒนาฐานโครงสร้างพื้นฐาน

ค. ยุทธศาสตร์การพัฒนาของ อบต.นากลาง ที่ ๓ ยุทธศาสตร์การพัฒนาโครงสร้างพื้นฐาน การคมนาคมและการขนส่ง

๓.๑ แผนงานบริหารงานทั่วไป

ที่	โครงการ	วัตถุประสงค์	เป้าหมาย (ผลผลิตของโครงการ)	งบประมาณ					ตัวชี้วัด (KPI)	ผลที่คาดว่าจะได้รับ	หน่วยงานรับผิดชอบหลัก
				๒๕๖๖ (บาท)	๒๕๖๗ (บาท)	๒๕๖๘ (บาท)	๒๕๖๙ (บาท)	๒๕๗๐ (บาท)			
๔	โครงการปรับปรุงผิวจราจร ถนนหินคลุก สายโสกเสียดาย บ้านนาใหญ่ หมู่ที่ ๒ ต.นากลาง อ.สูงเนิน จ.นครราชสีมา	เพื่อการพัฒนาเส้นทางคมนาคมและความสะดวกในการสัญจร	โดยดำเนินการปรับปรุงผิวจราจรถนนหินคลุก กว้างเฉลี่ย ๕.๐๐ ม. ยาว ๕๐๐ ม. หนาเฉลี่ย ๐.๑๐ ม. หรือมีพื้นที่ไม่น้อยกว่า ๒,๕๐๐ ตร.ม. รายละเอียดตามแบบ อบต.นากลาง กำหนด	-	-	-	-	-	เส้นทางคมนาคมที่เพิ่มขึ้น	ราษฎรได้รับความสะดวกในการเดินทางและขนส่ง	สำนักปลัดฯ
๕	โครงการปรับปรุงผิวจราจร ถนนหินคลุก สายคูโบต้า บ้านนาใหญ่ หมู่ที่ ๒ ต.นากลาง อ.สูงเนิน จ.นครราชสีมา	เพื่อการพัฒนาเส้นทางคมนาคมและความสะดวกในการสัญจร	โดยดำเนินการปรับปรุงผิวจราจรถนนหินคลุก กว้างเฉลี่ย ๕.๐๐ ม. ยาว ๑,๐๐๐ ม. หนาเฉลี่ย ๐.๑๐ ม. หรือมีพื้นที่ไม่น้อยกว่า ๕,๐๐๐ ตร.ม. รายละเอียดตามแบบ อบต.นากลาง กำหนด	๑,๐๐๐,๐๐๐	-	-	-	-	เส้นทางคมนาคมที่เพิ่มขึ้น	ราษฎรได้รับความสะดวกในการเดินทางและขนส่ง	สำนักปลัดฯ

รายละเอียดโครงการพัฒนา

แผนพัฒนาท้องถิ่น (พ.ศ. ๒๕๖๖ - ๒๕๗๐)

การแก้ไขแผนพัฒนาท้องถิ่น ครั้งที่ ๑/๒๕๖๖ (ฉบับที่ ๑)

องค์การบริหารส่วนตำบลนาทอง อำเภอสูงเนิน จังหวัดนครราชสีมา

ก. ยุทธศาสตร์ชาติ ๒๐ ปี ที่ ๕ ด้านการสร้างการเติบโตบนคุณภาพชีวิตที่เป็นมิตรต่อสิ่งแวดล้อม (เติบโต สมดุล ยั่งยืน ทั้งเศรษฐกิจ สิ่งแวดล้อม และคุณภาพชีวิต)

ข. ยุทธศาสตร์จังหวัดที่ ๑ การพัฒนาและเพิ่มขีดความสามารถการแข่งขันทางเศรษฐกิจ

ค. ยุทธศาสตร์การพัฒนาของ อบท. ในเขตจังหวัดที่ ๑๐ ด้านการพัฒนาด้านโครงสร้างพื้นฐาน

ยุทธศาสตร์การพัฒนาของ อบต.นาทอง ที่ ๓ ยุทธศาสตร์การพัฒนาโครงสร้างพื้นฐาน การคมนาคมและการขนส่ง

๓.๑ แผนงานบริหารงานทั่วไป

ที่	โครงการ	วัตถุประสงค์	เป้าหมาย (ผลผลิตของโครงการ)	งบประมาณ					ตัวชี้วัด (KPI)	ผลที่คาดว่าจะได้รับ	หน่วยงานรับผิดชอบหลัก
				๒๕๖๖ (บาท)	๒๕๖๗ (บาท)	๒๕๖๘ (บาท)	๒๕๖๙ (บาท)	๒๕๗๐ (บาท)			
๖	โครงการก่อสร้างกำแพงคั่นกับน้ำ บริเวณ ติดแนวรั้ววัดห้วยตะคร้อ บ้านห้วยตะคร้อ หมู่ที่ ๓	เพื่อป้องกันการกัดเซาะหน้าดิน เป็นการกำจัดวัชพืชที่จะขวางทางน้ำ เป็นการช่วยให้น้ำไหลสะดวก ป้องกันปัญหาหน้าท่วมได้	โดยการก่อสร้างผนังป้องกันตลิ่ง ระยะทางรวมไม่น้อยกว่า ๗๕ เมตร ตามแบบที่องค์การบริหารส่วนตำบลนาทองกำหนด	๔๑๐,๐๐๐	-	-	-	-	มีกำแพงผนังกันน้ำเพิ่มขึ้น	ลดปัญหาการเกิดวัชพืชที่จะทำให้น้ำท่วม และมีกำแพงผนังกันน้ำที่มั่นคงขึ้น	สำนักปลัดฯ
๗	โครงการก่อสร้างตลิ่งคสล. บริเวณศาลปู่ตา บ้านห้วยตะคร้อ หมู่ที่ ๓	เพื่อป้องกันการกัดเซาะหน้าดิน เป็นการกำจัดวัชพืชที่จะขวางทางน้ำ เป็นการช่วยให้น้ำไหลสะดวก ป้องกันปัญหาหน้าท่วมได้	โดยดำเนินการก่อสร้างถนน คสล. ยาว ๔๒ เมตรรายละเอียดตามแบบองค์การบริหารส่วนตำบลนาทองกำหนด	๒๐๐,๐๐๐	-	-	-	-	มีตลิ่ง คสล.เพิ่มขึ้น	ลดปัญหาการเกิดวัชพืชที่จะทำให้น้ำท่วม และมีตลิ่งที่แข็งแรงป้องกันการกัดเซาะของหน้าดิน	
๘	โครงการก่อสร้างถนนคอนกรีตเสริมเหล็ก ขอยเส้นที่ ๑ บ้านหนองบอน หมู่ที่ ๔	เพื่อการพัฒนาเส้นทาง การคมนาคมและความสะดวกในการสัญจร	โดยดำเนินการก่อสร้างถนนคอนกรีตเสริมเหล็ก กว้าง ๔.๐๐ เมตร ยาว ๑๘๐ เมตร หนา ๐.๑๕ เมตร หรือพื้นที่ไม่น้อยกว่า ๗๒๐ ตารางเมตร รายละเอียดตามแบบขยต.นาทองกำหนด	๕๐๐,๐๐๐	-	-	-	-	เส้นทางคมนาคมที่เพิ่มขึ้น	ราษฎรได้รับความสะดวกในการเดินทางและขนส่ง	

รายละเอียดโครงการพัฒนา

แผนพัฒนาท้องถิ่น (พ.ศ. ๒๕๖๖ - ๒๕๗๐)

การแก้ไขแผนพัฒนาท้องถิ่น ครั้งที่ ๑/๒๕๖๖ (ฉบับที่ ๑)

องค์การบริหารส่วนตำบลนากลาง อำเภอสูงเนิน จังหวัดนครราชสีมา

ก. ยุทธศาสตร์ชาติ ๒๐ ปี ที่ ๕ ด้านการสร้างการเติบโตบนคุณภาพชีวิตที่เป็นมิตรต่อสิ่งแวดล้อม (เติบโต สมดุล ยั่งยืน ทั้งเศรษฐกิจ สังคม และคุณภาพชีวิต)

ข. ยุทธศาสตร์จังหวัดที่ ๑ การพัฒนาและเพิ่มขีดความสามารถการแข่งขันทางเศรษฐกิจ

ค. ยุทธศาสตร์การพัฒนาของ อบท. ในเขตจังหวัดที่ ๑๐ ด้านการพัฒนาด้านโครงสร้างพื้นฐาน

ยุทธศาสตร์การพัฒนาของ อบต.นากลาง ที่ ๓ ยุทธศาสตร์การพัฒนาโครงสร้างพื้นฐาน การคมนาคมและการขนส่ง

๓.๑ แผนงานบริหารงานทั่วไป

ที่	โครงการ	วัตถุประสงค์	เป้าหมาย (ผลผลิตของโครงการ)	งบประมาณ					ตัวชี้วัด (KPI)	ผลที่คาดว่าจะได้รับ	หน่วยงานรับผิดชอบหลัก
				๒๕๖๖ (บาท)	๒๕๖๗ (บาท)	๒๕๖๘ (บาท)	๒๕๖๙ (บาท)	๒๕๗๐ (บาท)			
๙	โครงการก่อสร้างถนนคอนกรีตเสริมเหล็ก ขยายเส้นที่ ๒ บ้านหนองบอน หมู่ที่ ๔	เพื่อการพัฒนาเส้นทาง การคมนาคมและความ สะดวกในการสัญจร	โดยดำเนินการก่อสร้าง ถนนคอนกรีตเสริมเหล็ก กว้าง ๔ เมตร ยาว ๑๘๐ เมตร หน้า ๐.๑๕ เมตร หรือพื้นที่ไม่น้อยกว่า ๗๒๐ ตารางเมตร ตาม แบบ อบต.นากลาง กำหนด	-	-	-	-	-	เส้นทางคมนาคมที่เพิ่มขึ้น	ราษฎรได้รับความ สะดวกในการ เดินทางและขนส่ง	สำนักปลัดฯ
๑๐	ก่อสร้างถนน ค.ส.ล. ซอยบ้านมายเรียง บ้านนากลาง หมู่ที่ ๕	เพื่อการพัฒนาเส้นทาง การคมนาคมและความ สะดวกในการสัญจร	โดยดำเนินการก่อสร้าง ถนน ค.ส.ล. กว้าง ๔.๐๐ ม. ยาว ๒๖๐ ม. หน้า ๐.๑๕ ม. หรือพื้นที่ไม่น้อยกว่า ๑,๐๕๐ ตร.ม. รายละเอียดตามแบบ อบต.นากลาง กำหนด	-	-	-	-	-	เส้นทางคมนาคมที่เพิ่มขึ้น	ราษฎรได้รับความ สะดวกในการ เดินทางและขนส่ง	สำนักปลัดฯ

รายละเอียดโครงการพัฒนา

แผนพัฒนาท้องถิ่น (พ.ศ. ๒๕๖๖ - ๒๕๗๐)

การแก้ไขแผนพัฒนาท้องถิ่น ครั้งที่ ๑/๒๕๖๖ (ฉบับที่ ๑)

องค์การบริหารส่วนตำบลนากลาง อำเภอสูงเนิน จังหวัดนครราชสีมา

ก. ยุทธศาสตร์ชาติ ๒๐ ปี ที่ ๕ ด้านการสร้างการเติบโตบนคุณภาพชีวิตที่เป็นมิตรต่อสิ่งแวดล้อม (เติบโต สมดุล ยั่งยืน ทั้งเศรษฐกิจ สิ่งแวดล้อม และคุณภาพชีวิต)

ข. ยุทธศาสตร์จังหวัดที่ ๑ การพัฒนาและเพิ่มขีดความสามารถของ อปท. ในเขตจังหวัดที่ ๑๐ ด้านการพัฒนาตามโครงสร้างพื้นฐาน

ค. ยุทธศาสตร์การพัฒนาของ อปท. ในเขตจังหวัดที่ ๓ ยุทธศาสตร์การพัฒนาโครงสร้างพื้นฐาน การคมนาคมและการขนส่ง

๓.๑ แผนงานบริหารงานทั่วไป

ที่	โครงการ	วัตถุประสงค์	เป้าหมาย (ผลผลิตของโครงการ)	งบประมาณ				ตัวชี้วัด (KPI)	ผลที่คาดว่าจะได้รับ	หน่วยงานรับผิดชอบหลัก
				๒๕๖๖ (บาท)	๒๕๖๗ (บาท)	๒๕๖๘ (บาท)	๒๕๖๙ (บาท)			
๑๑	โครงการก่อสร้างถนนหินคลุกสายห้วยตะคร้อใต้ บ้านนากลาง หมู่ที่ ๕	เพื่อการพัฒนาเส้นทางคมนาคมและความสะดวกในการสัญจร	โดยดำเนินการปรับปรุงผิวจราจรถนนหินคลุกกว้างเฉลี่ย ๔.๐๐ เมตร ระยะทางยาว ๖๘๐ เมตร หรือพื้นที่ไม่น้อยกว่า ๒,๗๒๐ ตารางเมตร รายละเอียดตามแบบองค์การบริหารส่วนตำบลนากลาง กำหนด	-	-	-	-	เส้นทางคมนาคมที่เพิ่มขึ้น	ราษฎรได้รับความสะดวกในการเดินทางและขนส่ง	สำนักปลัดฯ
๑๒	โครงการปรับปรุงผิวจราจร ถนน คลส. สายโสตสันติ - บ้าน นายช่วง บ้านนาใหญ่พัฒนา หมู่ที่ ๖	เพื่อการพัฒนาเส้นทางคมนาคมและความสะดวกในการสัญจร	โดยดำเนินการปรับปรุงผิวจราจร ถนน คลส. หน้า ๐.๒๐ เมตร จำนวน ๒ ช่วง โดยมีพื้นที่รวมไม่น้อยกว่า ๑,๘๖๓ ตารางเมตร รายละเอียดตามแบบ องค์การบริหารส่วนตำบลนากลาง กำหนด	-	-	-	-	เส้นทางคมนาคมที่เพิ่มขึ้น	ราษฎรได้รับความสะดวกในการเดินทางและขนส่ง	

รายละเอียดโครงการพัฒนา

แผนพัฒนาท้องถิ่น (พ.ศ. ๒๕๖๖ - ๒๕๗๐)

การแก้ไขแผนพัฒนาท้องถิ่น ครั้งที่ ๑/๒๕๖๖ (ฉบับที่ ๑)

องค์การบริหารส่วนตำบลนากลาง อำเภอสูงเนิน จังหวัดนครราชสีมา

ก. ยุทธศาสตร์ชาติ ๒๐ ปี ที่ ๕ ด้านการสร้างการเติบโตบนคุณภาพชีวิตที่เป็นมิตรต่อสิ่งแวดล้อม (เติบโต สมดุล ยั่งยืน ทั้งเศรษฐกิจ สิ่งแวดล้อม และคุณภาพชีวิต)

ข. ยุทธศาสตร์จังหวัดที่ ๑ การพัฒนาและเพิ่มขีดความสามารถในการแข่งขันทางเศรษฐกิจ

ค. ยุทธศาสตร์การพัฒนาของ อบท. ในเขตจังหวัดที่ ๑๐ ด้านการพัฒนาตำบลโนนศรีสร้างพื้นฐาน

ยุทธศาสตร์การพัฒนาของ อบต.นากลาง ที่ ๓ ยุทธศาสตร์การพัฒนาโครงสร้างพื้นฐาน การคมนาคมและการขนส่ง

๓.๑ แผนงานบริหารงานทั่วไป

ที่	โครงการ	วัตถุประสงค์	เป้าหมาย (ผลผลิตของโครงการ)	งบประมาณ					ตัวชี้วัด (KPI)	ผลที่คาดว่าจะได้รับ	หน่วยงานรับผิดชอบหลัก
				๒๕๖๖ (บาท)	๒๕๖๗ (บาท)	๒๕๖๘ (บาท)	๒๕๖๙ (บาท)	๒๕๗๐ (บาท)			
๑๓	โครงการก่อสร้างถนน คสล. ขยายบ้านยสุดี บ้านนาใหญ่พัฒนา หมู่ที่ ๖	เพื่อการพัฒนาเส้นทาง การคมนาคมและความ สะดวกในการสัญจร	โดยดำเนินการก่อสร้าง ถนนคอนกรีตเสริมเหล็ก กว้าง ๓ เมตร ยาว ๔๕ เมตร หน้า ๐.๑๕ เมตร หรือพื้นที่ไม่น้อยกว่า ๑๓๕ ตารางเมตร พร้อม เสริมผิวจราจร คสล. บริเวณพื้นที่ข้าง ไม่น้อย กว่า ๒๐ ตารางเมตร รายละเอียดตามแบบ องค์การบริหารส่วน ตำบลนากลาง กำหนด	๑๓๐,๐๐๐	-	-	-	-	เส้นทางคมนาคมที่เพิ่มขึ้น	ราษฎรได้รับความ สะดวกในการ เดินทางและขนส่ง	สำนักปลัดฯ
๑๔	โครงการก่อสร้างถนน คอนกรีตเสริมเหล็ก สายสี่แยกบ้านนาข่อย ไปหนองกาบ บ้านนาใหญ่พัฒนา หมู่ที่ ๖	เพื่อการพัฒนาเส้นทาง การคมนาคมและความ สะดวกในการสัญจร	โดยดำเนินการก่อสร้าง ถนนคอนกรีตเสริม เหล็ก กว้าง ๕ เมตร ยาว ๕๕๗ เมตร หน้า ๐.๑๕ เมตรหรือพื้นที่ ไม่น้อยกว่า ๒,๗๘๕ ตารางเมตร ตามแบบ องค์การบริหารส่วน ตำบลนากลางกำหนด	๒,๐๐๐,๐๐๐	-	-	-	-	เส้นทางคมนาคมที่ เพิ่มขึ้น	ราษฎรได้รับความ สะดวกในการ เดินทางและขนส่ง	สำนักปลัดฯ

รายละเอียดโครงการพัฒนา

แผนพัฒนาท้องถิ่น (พ.ศ. ๒๕๖๖ - ๒๕๗๐)

การแก้ไขแผนพัฒนาท้องถิ่น ครั้งที่ ๑/๒๕๖๖ (ฉบับที่ ๑)

องค์การบริหารส่วนตำบลนาทอง อำเภอสูงเนิน จังหวัดนครราชสีมา

ก. ยุทธศาสตร์ชาติ ๒๐ ปี ที่ ๕ ด้านการสร้างการเติบโตบนคุณภาพชีวิตที่เป็นมิตรต่อสิ่งแวดล้อม (เติบโต สมดุล ยั่งยืน ทั้งเศรษฐกิจ สังคม และคุณภาพชีวิต)

ข. ยุทธศาสตร์จังหวัดที่ ๑ การพัฒนาและเพิ่มขีดความสามารถในการแข่งขันทางเศรษฐกิจ

ค. ยุทธศาสตร์การพัฒนาของ อปท. ในเขตจังหวัดที่ ๑๐ ด้านการพัฒนาด้วยโครงสร้างพื้นฐาน

ยุทธศาสตร์การพัฒนาของ อบต.นาทอง ที่ ๓ ยุทธศาสตร์การพัฒนาโครงสร้างพื้นฐาน การคมนาคมและการขนส่ง

๓.๑ แผนงานบริหารงานทั่วไป

ที่	โครงการ	วัตถุประสงค์	เป้าหมาย (ผลผลิตของโครงการ)	งบประมาณ					ตัวชี้วัด (KPI)	ผลที่คาดว่าจะได้รับ	หน่วยงานรับผิดชอบหลัก
				๒๕๖๖ (บาท)	๒๕๖๗ (บาท)	๒๕๖๘ (บาท)	๒๕๖๙ (บาท)	๒๕๗๐ (บาท)			
๑๕	โครงการปรับปรุงผิวจราจรถนนพื้นดินลูกรัง กลางบ้าน เขื่อนหอพัก สุภกร บ้านบุตาคัดต้อง หมู่ที่ ๗	เพื่อการพัฒนาเส้นทางการคมนาคมและความสะดวกในการสัญจร	โดยดำเนินการปรับปรุงผิวจราจรถนนพื้นดินลูกรัง กว้างเฉลี่ย ๖.๐๐ เมตร ยาว ๗๐๐ เมตร หรือมีพื้นที่ไม่น้อยกว่า ๔,๒๐๐ ตารางเมตร รายละเอียด ตามแบบ อบต.นาทอง กำหนด	๑,๐๐๐,๐๐๐	-	-	-	-	เส้นทางคมนาคมที่เพิ่มขึ้น	ราษฎรได้รับความสะดวกในการเดินทางและขนส่ง	สำนักปลัดฯ
๑๖	โครงการปรับปรุงผิวจราจรถนน คสล. สายยุทธศาสตร์ (ฝั่งสกัด) บ้านนาทองสามัคคี หมู่ที่ ๘	เพื่อการพัฒนาเส้นทางการคมนาคมและความสะดวกในการสัญจร	โดยดำเนินการปรับปรุงผิวจราจร ถนน คสล. กว้าง ๑๐ เมตร ยาว ๔๔ เมตร หน้า ๐.๒๐ เมตร หรือพื้นที่ไม่น้อยกว่า ๔๕๐ ตารางเมตร รายละเอียดตามแบบ อบต. นาทอง กำหนด	๕๐๐,๐๐๐	-	-	-	-	เส้นทางคมนาคมที่เพิ่มขึ้น	ราษฎรได้รับความสะดวกในการเดินทางและขนส่ง	



รายละเอียดโครงการพัฒนา

แผนพัฒนาท้องถิ่น (พ.ศ. ๒๕๖๖ – ๒๕๗๐)

การแก้ไขแผนพัฒนาท้องถิ่น ครั้งที่ ๑/๒๕๖๖ (ฉบับที่ ๑)

องค์การบริหารส่วนตำบลนาากลาง อำเภอสูงเนิน จังหวัดนครราชสีมา

ก. ยุทธศาสตร์ชาติ ๒๐ ปี ที่ ๕ ด้านการสร้างการเติบโตบนคุณภาพชีวิตที่เป็นมิตรต่อสิ่งแวดล้อม (เติบโต สมดุล ยั่งยืน ทั้งเศรษฐกิจ สิ่งแวดล้อม และคุณภาพชีวิต)

ข. ยุทธศาสตร์จังหวัดที่ ๑ การพัฒนาและเพิ่มขีดความสามารถในการแข่งขันทางเศรษฐกิจ

ค. ยุทธศาสตร์การพัฒนาของ อปท. ในเขตจังหวัดที่ ๑๐ ด้านการพัฒนาฐานโครงสร้างพื้นฐาน

ยุทธศาสตร์การพัฒนาของ อบต.นาากลาง ที่ ๓ ยุทธศาสตร์การพัฒนาโครงสร้างพื้นฐาน การคมนาคมและการขนส่ง

๓.๑ แผนงานบริหารงานทั่วไป

ที่	โครงการ	วัตถุประสงค์	เป้าหมาย (ผลผลิตของโครงการ)	งบประมาณ					ตัวชี้วัด (KPI)	ผลที่คาดว่าจะได้รับ	หน่วยงานรับผิดชอบหลัก
				๒๕๖๖ (บาท)	๒๕๖๗ (บาท)	๒๕๖๘ (บาท)	๒๕๖๙ (บาท)	๒๕๗๐ (บาท)			
๑๗	โครงการวางท่อระบายน้ำบริเวณข้างสถานตากหน้าโรงเรียนบ้านนาากลาง บ้านนาากลางสามัคคี หมู่ที่ ๘	เพื่อระบายน้ำทิ้งน้ำเสียจากครัวเรือนและชุมชน	โดยดำเนินการวางท่อระบายน้ำ ขนาด ๐.๖๐ ม. ยาว ๑.๗๐ เมตร พร้อมติดตั้งบ่อพักน้ำ ระบายเสียตามแบบ องค์การบริหารส่วนตำบลนาากลาง กำหนด	๓๕๐,๐๐๐	-	-	-	-	จำนวนทาง/รางระบายน้ำเสียเพิ่มขึ้น	ลดปัญหาผลกระทบจากน้ำทิ้ง น้ำเน่าเสียภายในชุมชน	สำนักปลัดฯ
๑๘	โครงการปรับปรุงผิวจราจร ถนนหินคลุกสายหนองบอน บ้านนาากลางสามัคคี หมู่ที่ ๘	เพื่อการพัฒนาเส้นทาง การคมนาคมและความสะดวกในการสัญจร	โดยดำเนินการปรับปรุงผิวจราจรบนหินคลุก กว้างเฉลี่ย ๕.๐๐ เมตร ยาว ๕๒๐ เมตร หรือมีพื้นที่ไม่น้อยกว่า ๒,๖๐๐ ตารางเมตร ระบายเสียตามแบบ อบต.นาากลาง กำหนด	๕๐๐,๐๐๐	-	-	-	-	เส้นทางคมนาคมที่เพิ่มขึ้น	ราษฎรได้รับความสะดวกในการเดินทางและขนส่ง	สำนักปลัดฯ

รายละเอียดโครงการพัฒนา

แผนพัฒนาท้องถิ่น (พ.ศ. ๒๕๖๖ - ๒๕๗๐)

การแก้ไขแผนพัฒนาท้องถิ่น ครั้งที่ ๑/๒๕๖๖ (ฉบับที่ ๑)

องค์การบริหารส่วนตำบลนากลาง อำเภอสูงเนิน จังหวัดนครราชสีมา

ก. ยุทธศาสตร์ชาติ ๒๐ ปี ที่ ๕ ด้านการสร้างการเติบโตบนคุณภาพชีวิตที่เป็นมิตรต่อสิ่งแวดล้อม (เติบโต ยั่งยืน ทั้งเศรษฐกิจ สิ่งแวดล้อม และคุณภาพชีวิต)

ข. ยุทธศาสตร์จังหวัดที่ ๑ การพัฒนาและเพิ่มขีดความสามารถแข่งขันทางเศรษฐกิจ

ค. ยุทธศาสตร์การพัฒนาของ อบท. ในเขตจังหวัดที่ ๑๐ ด้านการพัฒนาด้านโครงสร้างพื้นฐาน

ยุทธศาสตร์การพัฒนาของ อบต.นากลาง ที่ ๓ ยุทธศาสตร์การพัฒนาโครงสร้างพื้นฐาน การคมนาคมและการขนส่ง

๓.๑ แผนงานบริหารงานทั่วไป

ที่	โครงการ	วัตถุประสงค์	เป้าหมาย (ผลผลิตของโครงการ)	งบประมาณ				ตัวชี้วัด (KPI)	ผลที่คาดว่าจะได้รับ	หน่วยงานรับผิดชอบหลัก
				๒๕๖๖ (บาท)	๒๕๖๗ (บาท)	๒๕๖๘ (บาท)	๒๕๖๙ (บาท)			
๑๙	โครงการปรับปรุงผิวจราจรในพื้นที่บ้านนากลางตามคันค้ำ หมู่ที่ ๘ จำนวน ๒ สายทาง	เพื่อการพัฒนาเส้นทาง การคมนาคมและความ สะดวกในการสัญจร	โดยดำเนินการ ตามรายละเอียด ดังนี้ ๑. ถนนสายบ้านนาวิโรจน์-หน้าวัดนากลาง โดยดำเนินการปรับปรุงผิวจราจรถนน กว้างเฉลี่ย ๓.๐๐ เมตร ยาว ๒๓๓ เมตร หรือมีพื้นที่ไม่น้อยกว่า ๖๙๙ ตารางเมตร และปรับปรุงระบบรางระบายน้ำ ๒. ถนนสายบ้านนาของ หมู่ ๘ สูงเนิน โดยดำเนินการปรับปรุงเสริมจราจรถนน คสล. กว้าง ๑.๕๐ เมตร ยาว ๑๒ เมตร หรือพื้นที่ไม่น้อยกว่า ๑๘ ตารางเมตร รายละเอียดตามแบบ อบต.นากลาง ถัดหน้า	๕๐๐,๐๐๐	-	-	-	เส้นทางคมนาคมที่เพิ่มขึ้น	ราษฎรได้รับความ สะดวกในการ เดินทางและขนส่ง	สำนักปลัด

รายละเอียดโครงการพัฒนา

แผนพัฒนาท้องถิ่น (พ.ศ. ๒๕๖๖ - ๒๕๗๐)

การแก้ไขแผนพัฒนาท้องถิ่น ครั้งที่ ๑/๒๕๖๖ (ฉบับที่ ๑)

องค์การบริหารส่วนตำบลนากลาง อำเภอสูงเนิน จังหวัดนครราชสีมา

ก. ยุทธศาสตร์ชาติ ๒๐ ปี ที่ ๕ ด้านการสร้างการเติบโตบนคุณภาพชีวิตที่เป็นมิตรต่อสิ่งแวดล้อม (เติบโต สมดุล ยั่งยืน พึ่งเศรษฐกิจ ถึงแนวอุดม และคุณภาพชีวิต)

ข. ยุทธศาสตร์จังหวัดที่ ๑ การพัฒนาและเพิ่มขีดความสามารถในการแข่งขันทางเศรษฐกิจ

ค. ยุทธศาสตร์การพัฒนาของ อปท. ในเขตจังหวัดที่ ๑๐ ด้านการพัฒนาด้านโครงสร้างพื้นฐาน

ยุทธศาสตร์การพัฒนาของ อบต.นากลาง ที่ ๓ ยุทธศาสตร์การพัฒนาโครงสร้างพื้นฐาน การคมนาคมและการขนส่ง

๓.๑ แผนงานบริหารงานทั่วไป

ที่	โครงการ	วัตถุประสงค์	เป้าหมาย (ผลผลิตของโครงการ)	งบประมาณ					ตัวชี้วัด (KPI)	ผลที่คาดว่าจะได้รับ	หน่วยงานรับผิดชอบหลัก
				๒๕๖๖ (บาท)	๒๕๖๗ (บาท)	๒๕๖๘ (บาท)	๒๕๖๙ (บาท)	๒๕๗๐ (บาท)			
๒๐	โครงการปรับปรุงอาคาร ๒ ชั้น พร้อมวางท่อระบายน้ำ บริเวณถนนสายบ้านรองดาราพร ถึงบ้านนางบัวลี วัตถุประสงค์ บ้านนากลางพัฒนา หมู่ที่ ๕	เพื่อการพัฒนาเส้นทาง การคมนาคมและความ สะดวกในการสัญจร	โดยดำเนินการปรับปรุง ผิวจราจร ถนน คสล. กว้างเฉลี่ย ๓.๕๐-๔.๐๐ เมตร ยาว ๒๕๕ เมตร พร้อมวางท่อระบายน้ำ คสล. และ ป่อหักตลอดสายทาง รายละเอียด ตามแบบ องค์การบริหารส่วน ตำบลนากลางกำหนด	๑,๕๐๐,๐๐๐	-	-	-	-	เส้นทางคมนาคมที่เพิ่มขึ้น	ราษฎรได้รับความ สะดวกในการ เดินทางและขนส่ง	สำนักปลัด
๒๑	โครงการก่อสร้างถนน คสล. ขอบ้านนางศิริพร ปลัดสูงเนิน บ้านนากลางพัฒนา หมู่ที่ ๕	เพื่อการพัฒนาเส้นทาง การคมนาคมและความ สะดวกในการสัญจร	โดยดำเนินการก่อสร้าง ถนนคอนกรีตเสริมเหล็ก กว้าง ๕.๐๐ เมตร ยาว ๘๕ เมตร หนา ๐.๑๕ เมตร หรือพื้นที่ไม่น้อยกว่า ๕๒๕ ตาราง เมตร รายละเอียด ตาม แบบองค์การบริหารส่วน ตำบลนากลาง กำหนด	๓๐๐,๐๐๐	-	-	-	-	เส้นทางคมนาคมที่เพิ่มขึ้น	ราษฎรได้รับความ สะดวกในการ เดินทางและขนส่ง	สำนักปลัด

รายละเอียดโครงการพัฒนา

แผนพัฒนาท้องถิ่น (พ.ศ. ๒๕๖๖ - ๒๕๗๐)

การแก้ไขแผนพัฒนาท้องถิ่น ครั้งที่ ๑/๒๕๖๖ (ฉบับที่ ๑)

องค์การบริหารส่วนตำบลนาากลาง อำเภอสูงเนิน จังหวัดนครราชสีมา

ก. ยุทธศาสตร์ชาติ ๒๐ ปี ที่ ๕ ด้านการสร้างการเติบโตบนคุณภาพชีวิตที่เป็นมิตรต่อสิ่งแวดล้อม (เติบโต ธรรมดา ยังยืน พึ่งเศรษฐกิจ สิ่งแวดล้อม และคุณภาพชีวิต)

ข. ยุทธศาสตร์จังหวัดที่ ๑ การพัฒนาและเพิ่มขีดความสามารถในการแข่งขันทางเศรษฐกิจ

ค. ยุทธศาสตร์การพัฒนาของ อบท. ในเขตจังหวัดที่ ๑๐ ด้านการพัฒนาด้านโครงสร้างพื้นฐาน

ยุทธศาสตร์การพัฒนาของ อบต.นาากลาง ที่ ๓ ยุทธศาสตร์การพัฒนาโครงสร้างพื้นฐาน การคมนาคมและการขนส่ง

๓.๑ แผนงานบริหารงานทั่วไป

ที่	โครงการ	วัตถุประสงค์	เป้าหมาย (ผลผลิตของโครงการ)	งบประมาณ				ตัวชี้วัด (KPI)	ผลที่คาดว่าจะได้รับ	หน่วยงานรับผิดชอบหลัก
				๒๕๖๖ (บาท)	๒๕๖๗ (บาท)	๒๕๖๘ (บาท)	๒๕๖๙ (บาท)			
๒๒	โครงการก่อสร้างถนน คสล. ซอยบ้านนางสุธิดา ภูมิ บ้านนาากลางพัฒนา หมู่ที่ ๙	เพื่อการพัฒนาเส้นทาง การคมนาคมและความ สะดวกในการสัญจร	โดยดำเนินการก่อสร้าง ถนน ค.ส.ล. กว้าง ๕.๕๐ เมตร ยาว ๑๑๐ เมตร หน้า ๐.๑๕ เมตร หรือมี พื้นไม่น้อยกว่า ๔๙๕ ตารางเมตร รายละเอียด ดินแบบประเภทการ อบต.นาากลาง กำหนด	๔๐๐,๐๐๐	-	-	๒๕๗๐ (บาท)	เส้นทางคมนาคมที่เพิ่มขึ้น	ราษฎรได้รับความ สะดวกในการ เดินทางและขนส่ง	สำนักปลัด
๒๓	โครงการปรับปรุงระบบ ระบายน้ำ พร้อมขุดลอก ร่องระบายน้ำ บริเวณ ถนนสายวัดนาากลาง พื้นที่ หมู่ ๑๕, ๙ ตำบลนาากลาง	เพื่อระบายน้ำทั้งนี้เสีย จากครั้งเรือนและชุมชน	โดยดำเนินการวางท่อ ระบายน้ำ ปรับปรุงราง ระบายน้ำ ป่อพักน้ำ และขุดลอกร่องระบาย น้ำ รายละเอียด ตาม แบบองค์การบริหาร ส่วนตำบลนาากลาง กำหนด	๕๐๐,๐๐๐	-	-	-	จำนวนทาง/ราง ระบายน้ำเสียเพิ่มขึ้น	ลดปัญหาผลกระทบ จากน้ำทั้ง น้ำเน่า เสียภายในชุมชน	สำนักปลัด

รายละเอียดโครงการพัฒนา

แผนพัฒนาท้องถิ่น (พ.ศ. ๒๕๖๖ - ๒๕๗๐)

การแก้ไขแผนพัฒนาท้องถิ่น ครั้งที่ ๑/๒๕๖๖ (ฉบับที่ ๑)

องค์การบริหารส่วนตำบลนากลาง อำเภอสูงเนิน จังหวัดนครราชสีมา

ก. ยุทธศาสตร์ชาติ ๒๐ ปี ที่ ๕ ด้านการสร้างการเติบโตบนคุณภาพชีวิตที่เป็นมิตรต่อสิ่งแวดล้อม (เติบโต สมดุล ยั่งยืน ทั้งเศรษฐกิจ สังคม และคุณภาพชีวิต)

ข. ยุทธศาสตร์จังหวัดที่ ๑ การพัฒนาและเพิ่มขีดความสามารถในการแข่งขันทางเศรษฐกิจ

ค. ยุทธศาสตร์การพัฒนาของ อบท. ในเขตจังหวัดที่ ๑๐ ด้านการพัฒนาด้านโครงสร้างพื้นฐาน

ยุทธศาสตร์การพัฒนาของ อบต.นากลาง ที่ ๓ ยุทธศาสตร์การพัฒนาโครงสร้างพื้นฐาน การคมนาคมและการขนส่ง

๓.๑ แผนงานบริหารงานทั่วไป

ที่	โครงการ	วัตถุประสงค์	เป้าหมาย (ผลผลิตของโครงการ)	งบประมาณ				ตัวชี้วัด (KPI)	ผลที่คาดว่าจะได้รับ	หน่วยงานรับผิดชอบหลัก
				๒๕๖๖ (บาท)	๒๕๖๗ (บาท)	๒๕๖๘ (บาท)	๒๕๖๙ (บาท)			
๒๔	โครงการปรับปรุงซ่อมแซม ถนน คลส. และฝายทาง ระบบน้ำที่ชำรุด ภายในตำบลนากลาง	เพื่อการพัฒนาเส้นทาง การคมนาคมและความสะดวกในการสัญจร	รายละเอียด และจุดดำเนินการ ภายในตำบลนากลาง ตามแบบที่ องค์การ บริหารส่วนตำบล นากลาง กำหนด	๓๐๐,๐๐๐	-	-	-	เส้นทางคมนาคมที่เพิ่มขึ้น	ราษฎรได้รับความ สะดวกในการ เดินทางและขนส่ง	สำนักปลัด
๒๕	โครงการก่อสร้างเพิ่มประตู ทางเข้าหมู่บ้าน จำนวน ๔ จุด (หมู่ที่ ๔,๕)	เพื่อสร้างสถานที่ มีทางเข้าออกเพื่อแสดง แนวเขตได้อย่างชัดเจน	โดยดำเนินการก่อสร้าง ขุดทางเข้าหมู่บ้าน จำนวน ๔ จุด รายละเอียดตามแบบ องค์การบริหารส่วน ตำบลนากลาง กำหนด	๔๘๐,๐๐๐	-	-	-	จำนวนประชาชนที่ได้รับประโยชน์	มีป้ายทางเข้าออก เพื่อแสดงแนวเขต ได้อย่างชัดเจน	สำนักปลัด
๒๖	โครงการปรับปรุงมีที่ต้นและ ก่อสร้างศาลาที่พัก ผู้โดยสาร บริเวณ ปากทางเข้าบ้านนาใหญ่ จำนวน ๑ แห่ง	เพื่อปรับปรุงสภาพแวดล้อม บริเวณที่ทำการเพื่อรองรับ การให้บริการ ประชาชน	โดยดำเนินการปรับปรุงมี ที่ต้นและก่อสร้างศาลา ที่พักผู้โดยสาร บริเวณ ปากทางเข้าบ้านนาใหญ่ รายละเอียดตามแบบ อบต.นากลาง กำหนด	๓๐๐,๐๐๐	-	-	-	ความพึงพอใจของผู้ใช้บริการของ อบต.นากลาง	มีศาลาพักสำหรับ บริการประชาชน เพิ่มขึ้น	สำนักปลัด

รายละเอียดโครงการพัฒนา

แผนพัฒนาท้องถิ่น (พ.ศ. ๒๕๖๖ - ๒๕๗๐)

การแก้ไขแผนพัฒนาท้องถิ่น ครั้งที่ ๑/๒๕๖๖ (ฉบับที่ ๑)

องค์การบริหารส่วนตำบลนากลาง อำเภอสูงเนิน จังหวัดนครราชสีมา

ก. ยุทธศาสตร์ชาติ ๒๐ ปี ที่ ๕ ด้านการสร้างการเติบโตบนคุณภาพชีวิตที่เป็นมิตรต่อสิ่งแวดล้อม (เติบโต สมดุล ยั่งยืน ทั้งเศรษฐกิจ สังคม และคุณภาพชีวิต)

ข. ยุทธศาสตร์จังหวัดที่ ๑ การพัฒนาและเพิ่มขีดความสามารถการแข่งขันทางเศรษฐกิจ

ค. ยุทธศาสตร์การพัฒนาของ อบท. ในเขตจังหวัดที่ ๑๐ ด้านการพัฒนาด้านโครงสร้างพื้นฐาน

ยุทธศาสตร์การพัฒนาของ อบต.นากลาง ที่ ๓ ยุทธศาสตร์การพัฒนาโครงสร้างพื้นฐาน การคมนาคมและการขนส่ง

๓.๑ แผนงานบริหารงานทั่วไป

ที่	โครงการ	วัตถุประสงค์	เป้าหมาย (ผลผลิตของโครงการ)	งบประมาณ					ตัวชี้วัด (KPI)	ผลที่คาดว่าจะได้รับ	หน่วยงานรับผิดชอบหลัก
				๒๕๖๖ (บาท)	๒๕๖๗ (บาท)	๒๕๖๘ (บาท)	๒๕๖๙ (บาท)	๒๕๗๐ (บาท)			
๒๗	โครงการจัดตั้งราวกันตก (การจราจร) บริเวณหลังวัดห้วยตะคร้อ และ ขยายศาลปู่ตา บ้านห้วยตะคร้อ หมู่ที่ ๓	เพื่อป้องกันอุบัติเหตุ	โดยดำเนินการจัดตั้งราวกันตก ( การจราจร ) ให้มีความยาวรวมไม่น้อยกว่า ๒๘ ม. รายละเอียดตามแบบ อบต.นากลาง กำหนด	-	-	-	-	-	อุบัติเหตุลดลง	ประชาชนมีรับความสะดวกและมีความปลอดภัยจากอุบัติเหตุที่อาจจะเกิดขึ้นได้ ไม่มีการสูญเสียชีวิตและทรัพย์สิน	สำนักปลัด
๒๘	โครงการปรับปรุงภูมิทัศน์ และ เทพื้น คลส. ลานจอดรถ บริเวณหน้าศูนย์พัฒนาเด็กเล็กบ้านนากลาง หมู่ที่ ๘ บ้านนากลางสามัคคี	เพื่อปรับสภาพแวดล้อมในการให้บริการ ประชาชนสำหรับเป็นที่จอดรถและบริการสาธารณะอื่นๆ	โดยดำเนินการปรับปรุงพื้นที่ เหลลานคลส. หน้าเฉลี่ย ๐.๑๕ ม. พร้อมปรับปรุงภูมิทัศน์ โดยรอบ รายละเอียดตามแบบ อบต.นากลาง กำหนด	๘๐๐,๐๐๐	-	-	-	-	ความพึงพอใจของผู้รับบริการของ อบต.นากลาง	ประชาชนมีความสะดวกและพึงพอใจที่ได้เข้ามาใช้บริการ	สำนักปลัด
๒๙	โครงการปรับปรุง ลาน คลส. บริเวณที่ทำการ อบต. นากลาง (หลังเดิม) บ้านนากลาง หมู่ที่ ๑	เพื่อปรับสภาพแวดล้อมในการให้บริการ ประชาชน ใช้เป็นลานตาก และบริการสาธารณะต่างๆเช่นที่จอดรถ ฯลฯ	โดยดำเนินการปรับปรุงพื้นที่เหลลาน คลส. หน้าเฉลี่ย ๐.๑๕ ม. รายละเอียด ตามแบบ อบต.นากลาง กำหนด	๕๐๐,๐๐๐	-	-	-	-	ความพึงพอใจของผู้รับบริการ	ประชาชนมีความสะดวกและพึงพอใจที่ได้เข้ามาใช้บริการ	สำนักปลัด

รายละเอียดโครงการพัฒนา

แผนพัฒนาท้องถิ่น (พ.ศ. ๒๕๖๖ - ๒๕๗๐)

การแก้ไขแผนพัฒนาท้องถิ่น ครั้งที่ ๑/๒๕๖๖ (ฉบับที่ ๑)

องค์การบริหารส่วนตำบลนากลาง อำเภอสูงเนิน จังหวัดนครราชสีมา

ก. ยุทธศาสตร์ชาติ ๒๐ ปี ที่ ๕ ด้านการสร้างการเติบโตบนคุณภาพชีวิตที่เป็นมิตรต่อสิ่งแวดล้อม (เติบโต สมดุล ยั่งยืน พังเศรษฐกิจ ถึงแหวดล้อม และคุณภาพชีวิต)

ข. ยุทธศาสตร์จังหวัดที่ ๑ การพัฒนาและเพิ่มขีดความสามารถในการแข่งขันทางเศรษฐกิจ

ค. ยุทธศาสตร์การพัฒนาของ อบท. ในเขตจังหวัดที่ ๑๐ ด้านการพัฒนาด้านโครงสร้างพื้นฐาน

ยุทธศาสตร์การพัฒนาของ อบต.นากลาง ที่ ๓ ยุทธศาสตร์การพัฒนาโครงสร้างพื้นฐาน การคมนาคมและการขนส่ง

๓.๑ แผนงานบริหารงานทั่วไป

ที่	โครงการ	วัตถุประสงค์	เป้าหมาย (ผลผลิตของโครงการ)	งบประมาณ				ตัวชี้วัด (KPI)	ผลที่คาดว่าจะได้รับ	หน่วยงานรับผิดชอบ
				๒๕๖๖ (บาท)	๒๕๖๗ (บาท)	๒๕๖๘ (บาท)	๒๕๖๙ (บาท)			
๓๐	โครงการปรับปรุงผิวจราจร ถนน คสล. สายหอพักโรงเรียน MP บ้านนากลาง หมู่ที่ ๕	เพื่อการพัฒนาเส้นทางการคมนาคมและความสะดวกในการสัญจร	โดยดำเนินการปรับปรุงผิวจราจร ถนน คสล. กว้าง ๕.๐๐ ม. ยาว ๑๒๐ ม. หน้า ๐.๑๕ ม. หรือพื้นที่ไม่น้อยกว่า ๖๐๐ ตร.ม. รายละเอียด ตามแบบ อบต.นากลาง กำหนด	-	-	-	-	เส้นทางคมนาคมที่เพิ่มขึ้น	ราษฎรได้รับความสะดวกในการเดินทางและขนส่ง	สำนักปลัด
๓๑	โครงการก่อสร้างถนน คสล. ซอยบ้านบางขวางวีรัตน์ บ้านนากลาง หมู่ที่ ๕	เพื่อการพัฒนาเส้นทางการคมนาคมและความสะดวกในการสัญจร	โดยดำเนินการก่อสร้างถนน คสล. กว้าง ๕.๐๐ ม. ยาว ๑๒๐ ม. หน้า ๐.๑๕ ม. หรือพื้นที่ไม่น้อยกว่า ๖๐๐ ตร.ม. รายละเอียด ตามแบบ อบต.นากลาง กำหนด	-	-	-	-	เส้นทางคมนาคมที่เพิ่มขึ้น	ราษฎรได้รับความสะดวกในการเดินทางและขนส่ง	สำนักปลัด

แผนพัฒนาท้องถิ่น (พ.ศ. ๒๕๖๖ - ๒๕๗๐)

การแก้ไขแผนพัฒนาท้องถิ่น ครั้งที่ ๑/๒๕๖๖ (ฉบับที่ ๑)

องค์การบริหารส่วนตำบลนากลาง อำเภอสูงเนิน จังหวัดนครราชสีมา

ก. ยุทธศาสตร์ชาติ ๒๐ ปี ที่ ๕ ด้านการสร้างการเติบโตบนคุณภาพชีวิตที่เป็นมิตรต่อสิ่งแวดล้อม (เติบโต สมดุล ยั่งยืน ทั้งเศรษฐกิจ สิ่งแวดล้อม และคุณภาพชีวิต)

ข. ยุทธศาสตร์จังหวัดที่ ๑ การพัฒนาและเพิ่มขีดความสามารถในการแข่งขันทางเศรษฐกิจ

ค. ยุทธศาสตร์การพัฒนาของ อปท. ในเขตจังหวัดที่ ๑๐ ด้านการพัฒนาฐานโครงสร้างพื้นฐาน

ยุทธศาสตร์การพัฒนาของ อปท. ในเขตจังหวัด ที่ ๓ ยุทธศาสตร์การพัฒนาโครงสร้างพื้นฐาน การคมนาคมและการขนส่ง

๓.๑ แผนงานบริหารงานทั่วไป

ที่	โครงการ	วัตถุประสงค์	เป้าหมาย (ผลผลิตของโครงการ)	งบประมาณ					ตัวชี้วัด (KPI)	ผลที่คาดว่าจะได้รับ	หน่วยงานรับผิดชอบหลัก
				๒๕๖๖ (บาท)	๒๕๖๗ (บาท)	๒๕๖๘ (บาท)	๒๕๖๙ (บาท)	๒๕๗๐ (บาท)			
๓๒	โครงการ ก่อสร้าง ถนน คสล.สายข้างถนนทั้งถ้ดฝั่ง สลักไค บ้านนากลาง สามัคคี หมู่ที่ ๔	เพื่อการพัฒนาเส้นทาง การคมนาคมและความ สะดวกในการสัญจร	โดยดำเนินการก่อสร้าง ถนน คสล. กว้าง ๕.๐๐ ม.ยาว ๑๗๕ ม. หนา ๐.๑๕ ม. หรือพื้นที่ไม่น้อยกว่า ๘๗๕ ตร.ม. รายละเอียด ตามแบบ อบต.นากลาง กำหนด	-	-	-	-	-	เส้นทางคมนาคมที่เพิ่มขึ้น	ราษฎรได้รับความ สะดวกในการ เดินทางและขนส่ง	สำนักปลัด
๓๓	โครงการ ปรับปรุงถนน หินคลุก สายหนอง สมพงษ์ ตอนที่ ๒ บ้านนากลาง หมู่ที่ ๕	เพื่อการพัฒนาเส้นทาง การคมนาคมและความ สะดวกในการสัญจร	โดยดำเนินการปรับปรุง ถนนหินคลุก กว้างเฉลี่ย ๕.๐๐ ม.ยาว ๓๕๐ ม. หรือ มีพื้นที่ไม่น้อยกว่า ๑๗๕๐ ตร.ม. รายละเอียด ตาม แบบ อบต.นากลาง กำหนด	๔๐๐,๐๐๐	-	-	-	-	เส้นทางคมนาคมที่เพิ่มขึ้น	ราษฎรได้รับความ สะดวกในการ เดินทางและขนส่ง	สำนักปลัด
๓๔	โครงการ ก่อสร้าง สวนสาธารณะประจำ ตำบลนากลาง (สระเปล่ง) บริเวณซังตลาด บ้านนากลาง หมู่ที่ ๑	เพื่อปรับสภาพแวดล้อม ให้เกิดความสวยงาม เป็นที่พักผ่อนหย่อนใจ และบริการสาธารณะ และประชาชน	โดยดำเนินการก่อสร้าง สวนสาธารณะประจำ ตำบลนากลาง (สระ เปล่ง) จำนวน ๑ แห่ง รายละเอียด ตามแบบ อบต.นากลาง กำหนด	๑,๖๐๐,๐๐๐	-	-	-	-	ความพึงพอใจขอ ผู้รับบริการของ อปท.มากลง	ประชาชนมีความ สะดวกและพึง พอใจที่ได้เข้ามาใช้ บริการ	สำนักปลัด



แผนพัฒนาท้องถิ่น (พ.ศ. ๒๕๖๖ - ๒๕๗๐)

การแก้ไขแผนพัฒนาท้องถิ่น ครั้งที่ ๑/๒๕๖๖ (ฉบับที่ ๑)

องค์การบริหารส่วนตำบลนากลาง อำเภออุทุมพรพิสัย จังหวัดศรีสะเกษ

ก. ยุทธศาสตร์ชาติ ๒๐ ปี ที่ ๕ ด้านการสร้างการเติบโตบนคุณภาพชีวิตที่เป็นมิตรต่อสิ่งแวดล้อม (เติบโต สมดุล ยั่งยืน ทั้งเศรษฐกิจ สิ่งแวดล้อม และคุณภาพชีวิต)

ข. ยุทธศาสตร์จังหวัดที่ ๑ การพัฒนาและเพิ่มขีดความสามารถในการแข่งขันทางเศรษฐกิจ

ค. ยุทธศาสตร์การพัฒนาของ อปท. ในเขตจังหวัดที่ ๑๐ ด้านการพัฒนาด้านโครงสร้างพื้นฐาน

ยุทธศาสตร์การพัฒนาของ อบต.นากลาง ที่ ๓ ยุทธศาสตร์การพัฒนาโครงสร้างพื้นฐาน การคมนาคมและการขนส่ง

๓.๑ แผนงานบริหารงานทั่วไป

ที่	โครงการ	วัตถุประสงค์	เป้าหมาย (ผลผลิตของโครงการ)	งบประมาณ					ตัวชี้วัด (KPI)	ผลที่คาดว่าจะได้รับ	หน่วยงานรับผิดชอบหลัก
				๒๕๖๖ (บาท)	๒๕๖๗ (บาท)	๒๕๖๘ (บาท)	๒๕๖๙ (บาท)	๒๕๗๐ (บาท)			
๓๕	โครงการ ปรับปรุงทางระบายน้ำ ขยายศูนย์บำบัดน้ำเสีย หมู่ที่ ๒	เพื่อระบายน้ำทิ้งน้ำเสียจากครัวเรือนและชุมชน	โดยดำเนินการปรับปรุงทางระบายน้ำ และวางท่อระบายน้ำ รวบรวมและเอียงตามแบบอบต.นากลาง กำหนด	๔๐๐,๐๐๐	-	-	-	-	จำนวนทาง/รางระบายน้ำเสียเพิ่มขึ้น	ลดปัญหาผลกระทบจากน้ำทิ้ง น้ำเน่าเสียภายในชุมชน	สำนักงานปศุสัตว์
๓๖	โครงการปรับปรุงถนน คสล. ในเขตพื้นที่ บ้านนากลางพัฒนา หมู่ที่ ๙	เพื่อการพัฒนาเส้นทางคมนาคมและความสะดวกในการสัญจร	โดยดำเนินการปรับปรุงถนน คสล. ๓ จุด รายละเอียด ดังนี้ ๑. สายหนองย้อยนาคร กว้างเฉลี่ย ๕.๐๐ ม. ยาว ๑๕ ม. ๒. สายอ้อยช้างตลาด ม.๙ กว้างเฉลี่ย ๓.๕๐ ม. ยาว ๑๕ ม. ๓. สายนากลาง ขอย ๑๐ กว้างเฉลี่ย ๓.๓๐ ม. ยาว ๕ ม. โดยมีพื้นที่รวมไม่น้อยกว่า ๑๐๙ ตร. ม.	๑๐๐,๐๐๐	-	-	-	-	เส้นทางคมนาคมที่เพิ่มขึ้น	ราษฎรได้รับความสะดวกในการเดินทางและขนส่ง	สำนักงานปศุสัตว์

แผนพัฒนาท้องถิ่น (พ.ศ. ๒๕๖๖ - ๒๕๗๐)

การแก้ไขแผนพัฒนาท้องถิ่น ครั้งที่ ๑/๒๕๖๖ (ฉบับที่ ๑)

องค์การบริหารส่วนตำบลนากลาง อำเภอสูงเนิน จังหวัดนครราชสีมา

ก. ยุทธศาสตร์ชาติ ๒๐ ปี ที่ ๕ ด้านการสร้างการเติบโตบนคุณภาพชีวิตที่เป็นมิตรต่อสิ่งแวดล้อม (เติบโต สมดุล ยั่งยืน ทั้งเศรษฐกิจ สิ่งแวดล้อม และคุณภาพชีวิต)

ข. ยุทธศาสตร์จังหวัดที่ ๑ การพัฒนาและเพิ่มขีดความสามารถในการแข่งขันทางเศรษฐกิจ

ค. ยุทธศาสตร์การพัฒนาของ อบต.นากลาง ที่ ๑๐ ด้านการพัฒนาด้านโครงสร้างพื้นฐาน

ยุทธศาสตร์การพัฒนาของ อบต.นากลาง ที่ ๓ ยุทธศาสตร์การพัฒนาโครงสร้างพื้นฐาน การคมนาคมและกิจการขนส่ง

๓.๑ แผนงานบริหารงานทั่วไป

ที่	โครงการ	วัตถุประสงค์	เป้าหมาย (ผลผลิตของโครงการ)	งบประมาณ				ตัวชี้วัด (KPI)	ผลที่คาดว่าจะได้รับ	หน่วยงานรับผิดชอบหลัก	
				๒๕๖๖ (บาท)	๒๕๖๗ (บาท)	๒๕๖๘ (บาท)	๒๕๖๙ (บาท)				๒๕๗๐ (บาท)
๓๗	โครงการปรับปรุงถนน คลส. สายหลังโรงเรียน บ้านนาใหญ่ บ้านนาใหญ่ หมู่ที่ ๒	เพื่อการพัฒนาเส้นทาง การคมนาคมและความ สะดวกในการสัญจร	โดยดำเนินการปรับปรุง ถนน คลส. ๒ จุด รายละเอียด ดังนี้ ๑. สายบ้านนาแยงเพง เพาะสูงเนิน กว้างเฉลี่ย ๒.๕๐ ม. ยาว ๑๕ ม. ๒. สายบ้านนาแยงพิศุทธิ์สูงเนิน กว้างเฉลี่ย ๓.๕๐ ม. ยาว ๒๘ ม. โดยมีพื้นที่รวมไม่น้อยกว่า ๑๓๕.๕๐ ตร.ม. รายละเอียด ตามแบบ อบต.นากลาง กำหนด	๑๐๐,๐๐๐	-	-	-	-	เส้นทางคมนาคมที่เพิ่มขึ้น	ราษฎรได้รับความ สะดวกในการ เดินทางและขนส่ง	สำนักปลัด

## บัญชีครุภัณฑ์

แผนพัฒนาท้องถิ่น (พ.ศ.๒๕๖๖-๒๕๗๐)

องค์การบริหารส่วนตำบลนากลาง อ.สูงเนิน จ.นครราชสีมา

ที่	แผนงาน	หมวด	ประเภท	เป้าหมาย (ผลผลิตของครุภัณฑ์)	งบประมาณ					หน่วยงาน ที่รับผิดชอบ
					๒๕๖๖	๒๕๖๗	๒๕๖๘	๒๕๖๙	๒๕๗๐	
๑	แผนงานรักษาความสงบภายใน	ครุภัณฑ์	ครุภัณฑ์คอมพิวเตอร์ หรืออิเล็กทรอนิกส์	โครงการติดตั้งกล้องวงจรปิด CCTV ณ บริเวณตลาดชุมชน บ้านนากลาง และบริเวณศูนย์พัฒนาเด็กเล็ก บ้านนากลาง	๗๕,๐๐๐	-	-	-	-	สำนักงาน ส่วนกลาง